

UNIVERSIDAD DE VALENCIA

**ANUARIO DE LA FACULTAD
DE
MEDICINA**



CURSO 1953-54

ANUARIO
DE LA
FACULTAD DE MEDICINA

UNIVERSIDAD DE VALENCIA

**ANUARIO DE LA FACULTAD
DE
MEDICINA**

CURSO 1953-54



VALENCIA 1953

ANUARIO DE LA FACULTAD
DE
MEDICINA

CI BHO 1933-34



VALENCIA 1933

PERSONAL UNIVERSITARIO

PERSONAL UNIVERSITARIO *

Magfco. y Excmo. Sr. Rector	Prof. Dr. D. JOSÉ CORTS GRAU.
Excmo. Sr. Vicerrector.	Prof. Dr. D. VICENTE BELLOCH MONTESINOS
Ilmo. Sr. Decano.	Prof. Dr. D. JUAN JOSÉ BARCIA GOYANES.
Ilmo. Sr. Vicedecano.	Prof. Dr. D. ANTONIO LLOMBART RODRÍGUEZ.
Bibliotecario.	Prof. Dr. D. J. GARCÍA-BLANCO OYARZÁBAL.
Secretario.	Prof. Auxiliar Dr. D. RAFAEL CAMPOS FILLOL.
Vicesecretario.	Prof. Adjunto Dr. D. TOMÁS ALCOBER COLOMA.

PROFESORES HONORARIOS

Excmo. Sr. D. PEDRO RADIO, ex embajador de la Argentina en España.
Prof. Dr. VIKTOR VON WEIZSAECKER.
Prof. Dr. GERHARDT DOMAGK.

CATEDRATICOS NUMERARIOS

Dr. D. ROMÁN ALBERCA LORENTE. Psiquiatría. P. de la Universidad, 4.
Dr. D. RAFAEL ALCALÁ SANTAELLA. Anatomía y Técnica. P. Alfonso el Magnánimo, 14, teléfono 16.791.
Dr. D. JUAN JOSÉ BARCIA GOYANES. Anatomía y Técnica. Gran Vía del Marqués del Turia, 62, teléfono 14.091.
Dr. D. RAFAEL BARTUAL VICENS. Otorrinolaringología. Isabel la Católica, 21, teléfono 17.055.
Dr. D. JESÚS BASTERRA SANTACRUZ. Oftalmología. Cotanda, 1, tel. 11.478.
Dr. D. MANUEL BELTRÁN BÁGUENA. Patología Médica. Paz, 44, tel. 15.551.
Dr. D. VICENTE BELLOCH MONTESINOS. Farmacología y Terapéutica. Plaza del Caudillo, 5, teléfono 17.497.
Dr. D. FRANCISCO BONILLA MARTÍ. Obstetricia y Ginecología. Grabador Esteve, 22, teléfono 18.797.
Dr. D. CARLOS CARBONELL ANTOLÍ. Patología Quirúrgica. Correos, 4.
Dr. D. MIGUEL CARMENA VILLARTA. Patología General. Cirilo Amorós, 76, teléfono 51.561.
Dr. D. JOSÉ ESTELLER LUENGO. Dermatología y Sifiliografía. Plaza del Caudillo, 26, teléfono 50.358.

* La presente relación de personal universitario comprende a aquél que se encuentra prestando sus servicios en el mes de junio, final del curso. Las relaciones que se publican en las Cátedras indican el personal de las mismas durante el curso. Esta es la razón de las pequeñas diferencias que se podrán encontrar en algunos casos.

- Dr. D. JOSÉ GARCÍA-BLANCO OYARZÁBAL. Fisiología y Bioquímica. Gran Vía del Marqués del Turia, 57, teléfono 15.344.
- Dr. D. JOSÉ GASCÓ PASCUAL. Patología Quirúrgica. Félix Pizcueta, 6, teléfono 19.130.
- Dr. D. LEOPOLDO LÓPEZ GÓMEZ. Medicina Legal. Sorní, 24, teléfono 19.378.
- Dr. D. ANTONIO LLOMBART RODRÍGUEZ. Histología y Anatomía Patológica. Paz, 37, teléfono 15.567
- Dr. D. DÁMASO RODRIGO PÉREZ. Pediatría. Camino de Benimaclet, D R, teléfono 18.918.
- Dr. D. VICENTE SANCHIS BAYARRI. Microbiología e Higiene. Marqués de Sotelo, 9, teléfono 14.689.
- Dr. D. MANUEL VALDÉS RUÍZ. Patología Médica. Conde Altea, 28.

PROFESORES AGREGADOS

- Dr. D. JORGE COMÍN VILAR. Marqués de Estella, 1, teléfono 14.676.

PROFESORES AUXILIARES NUMERARIOS JUBILADOS

- Dr. D. JAIME MUR SANCHO. Plaza Almoína, 3.
- Dr. D. SALVADOR VALERO ESTOPIÑÁ. Avenida José Antonio, 12, tel. 15.947.

PROFESORES AUXILIARES NUMERARIOS

- Dr. D. NICASIO BENLOCH GINER. Patología y Terapéutica Quirúrgica. Lauria, 22, teléfono 15.476.
- Dr. D. RAFAEL CAMPOS FILLOL. Anatomía y Técnica. General San Martín, 4.
- Dr. D. JOSÉ TOMÁS LÓPEZ-TRIGO. Patología Quirúrgica. Grabador Esteve, 12, teléfono 11.614.

PROFESORES ADJUNTOS HONORARIOS

- Dr. D. EMILIO ALCALÁ LLORENTE. Patología Médica. Avenida José Antonio, 57, teléfono 18.869.
- Dr. D. JUAN CAMPOS PÉREZ. Higiene y Microbiología. Maestro Clavé, 3, teléfono 10.807.
- Dr. D. JOSÉ MARTÍ MATEU. Patología General. Gran Vía Marqués del Turia, 39, teléfono 17.109.
- Dr. D. FRANCISCO J. RIETA SISTER. Patología Médica. Plaza de la Virgen, 4, teléfono 12.369.

PROFESORES ADJUNTOS

- Dr. D. VICENTE ALCOBER COLOMA. Histología y Anatomía Patológica. Eixarchs, 12, teléfono 14.391.

- Dr. D. TOMÁS ALCOBER COLOMA. Fisiología General y Especial. Cirilo Amorós, 76, teléfono 17.185.
- Dr. D. JOSÉ ALMELA GUILLEM. Patología Médica. Paz, 30, teléfono 15.461.
- Dr. D. JULIÁN DELUC TALENS. Pediatría. Bailén, 4, teléfono 15.104.
- Dr. D. FRANCISCO JAVIER GARCÍA-CONDE GÓMEZ. Patología General. Félix Pizcueta, 6, teléfono 51.661.
- Dr. D. ANDRÉS GARCÍA MARTÍNEZ. Higiene y Microbiología. Gran Vía de Germanías, 27, teléfono 15.030.
- Dr. D. JUAN ANTONIO GISBERT CALABUIG. Medicina Legal. Cádiz, 36.
- Dr. D. FRANCISCO GOMAR GUARNER. Patología Quirúrgica. Játiva, 4 y 6. teléfono 14.833.
- Dr. D. ALFONSO GONZÁLEZ CRUZ. Patología Médica. Avenida de Navarro Reverter, 24, teléfono 55.074.
- Dr. D. IGNACIO MARTÍ ALVAREZ-OSSORIO. Obstetricia y Ginecología. Recaredo, 12, teléfono 11.581.
- D. MANUEL MONTESINOS SÁNCHEZ. Anatomía y Técnica. Cuarte, 32, teléfono 12.672.
- Dr. D. VICENTE OLIVER FOGUÉS. Dermatología y Sifiliografía. Cuenca, 55, teléfono 55.494.
- D. JOSÉ DEL REY GIMÉNEZ. Oftalmología (interino). Pérez Pujol, 4, teléfono 51.046.
- Dr. D. VICENTE SALVATIERRA MATEU. Obstetricia y Ginecología. Ciscar, 29.
- Dr. D. JORGE SEMPERE CORBÍ. Psiquiatría (interino). Gregorio Mayans, 4, teléfono 18.977.
- Dr. D. VICENTE SIMÓN GÓMEZ. Otorrinolaringología. Convento de Santa Clara, 9, teléfono 17.032
- Dr. D. VICENTE SORRIBES SANTAMARÍA. Patología Médica. Gran Vía del Marqués del Turia, 42, teléfono 53.133.
- Dr. D. BERNARDO VILA OCHANDO. Farmacología y Terapéutica. Conde de Altea, 10, teléfono 13.929.

JEFE DE ELECTRRADIOLOGIA

- D. JULIÁN CELMA HERNÁNDEZ. Almirante Cadarso, 16, teléfono 14.238.

PROFESORES ESPECIALES

- Srta. CARMEN MONFORTE LARRODÉ. Educación Física. Pizarro, 16, teléfono 15.220.
- Dr. D. FERNANDO RODRÍGUEZ-FORNOS CUESTA. Historia de la Medicina. Plaza de Alfonso el Magnánimo, 14, teléfono 14.154.
- Rvdo. Dr. D. JOSÉ JANINI CUESTA. Religión. Paz, 38.
- Dr. D. DIEGO SEVILLA ANDRÉS. Formación Política. Avenida Marqués de Sotelo, 9, teléfono 10.200.
- D. JOSÉ TALÓN RUÍZ. Educación Física. Isabel la Católica, 23.

MEDICOS ANESTESISTAS

- D. VICENTE VENTO RUÍZ. (Interino.) Joaquín Costa, 54, teléfono 53.328.
- D. LUIS PIERA PONS. (Interino.) Periodista Badía, 3, teléfono 13.420.
- D. VICENTE MORERA MARCO. (Interino.) Avenida José Antonio, 37, teléfono 53.600.
- D. ENRIQUE FAGOAGA CÁNOVAS. (Interino.) Av. J. Antonio, 68, tel. 54.344.

AYUDANTES DE CLASES PRACTICAS

- D. FELIPE ALCALÁ NÚÑEZ. Anatomía y Técnica A. Plaza Alfonso el Magnánimo, 14, teléfono 16.791.
- D. VICENTE ANTÓN VILANOVA. (Interino.) Fisiología General. Comedias, 22, teléfono 12.836.
- Dr. D. RAFAEL BÁGUENA CANDELA. Patología Médica. Gran Vía Marqués del Turia, 70, teléfono 12.573.
- D. SANTIAGO BARCIA PUJOL. (Interino.) Anatomía y Técnica B. Gran Vía de Germanías, 55, teléfono 52.147.
- D. PEDRO VISIER VICENTE. Otorrinolaringología. Convento de Santa Clara, 6, teléfono 11.493.
- Dr. D. FRANCISCO BROSETA CASANI. (Interino.) Autopsias Clínicas. Luis Santángel, 17.
- Dr. D. WENCESLAO CALVO GARRA. (Interino.) Anatomía y Técnica Anatómica B. Avenida José Antonio, 71.
- D. JOAQUÍN CALAP MIRALLES. Dermatología. Pie de la Cruz, 23.
- D. EPIFANIO CASTILLO AMORÓS. Farmacología y Terapéutica. Muñoz Degraín, 2, teléfono 18.424.
- D. ANTONIO CHOFRE ALBIOL. Patología Quirúrgica. Poeta Quintana, 2, teléfono 10.596.
- D. RICARDO DÍAZ DÍAZ. Patología y Terapéutica Quirúrgica. Maestro Gozalbo, 31, teléfono 50.491.
- Dr. D. JOSÉ ESPÍN HERRERO. Patología Médica. (Sección de Neurología.) Jorge Juan, 15.
- D. DOMINGO ESPINÓS GISBERT. Anatomía Patológica. Isabel la Católica, 3.
- D. MANUEL FERNÁNDEZ FRESNEDA. Medicina Legal. Libreros, 5.
- D. ENRIQUE FORNES PERIS. Histología. Avenida Barón de Cárcer, 43, teléfono 51.067.
- D. JOSÉ GARCÍA LATORRE. Patología Médica. Joaquín Costa, 39, tel. 54.171.
- Dr. D. MANUEL GALBIS PASCUAL. Obstetricia y Ginecología. Gran Vía Marqués del Turia, 35.
- Dr. D. EMILIO LÓPEZ BOTET. Patología General. Gran Vía de Germanías, 30, teléfono 18.664.
- D. ENRIQUE MALBOYSSON CORRECHER. Patología Quirúrgica. Avenida José Antonio, 8, teléfono 12.564.
- Dr. D. LORENZO ROBERTO MARCO AHUIR. Microbiología. Isabel la Católica, 11, teléfono 15.916.

- D. JOSÉ MICÓ SERRANO. (Interino.) Metabolismo. General San Martín, 19, teléfono 18.936.
- Dr. D. BENJAMÍN NARBONA ARNAU. Patología Quirúrgica. Cotanda, 1, teléfono 19.933.
- Dr. D. FERNANDO PRÓSPER MONFORT. Anatomía y Técnica A. Pizarro, 27, teléfono 52.580.
- D. FERNANDO RODRIGO CIORRAGA. Almirante Cadarso, 5.
- D. VICENTE TORMO ALFONSO. Patología Médica. G. V. M. del Turia, 48.
- D. ENRIQUE TORRELLA GIL. Higiene. Gran Vía Marqués del Turia, 8.
- D.ª CARMEN VILLAR PICAÑOL. Oftalmología. Lepanto, 15, teléfono 52.795.
- D. JOSÉ VIÑAS GINER. Fisiología Fernando el Católico, 29.

MEDICOS DE GUARDIA

- Dr. D. VICENTE GÓMEZ FERRER NAVARRO. Avenida José Antonio, 10, teléfono 16.330.
- Dr. D. FRANCISCO JAVIER RIETA SISTER. Plaza de la Virgen, 4, tel. 12.369.

MEDICOS INTERNOS

- D. JOSÉ M.ª MIGUEL BORJA. Higiene. Avenida Barón de Cárcer, 36, teléfono 53.507.
- D. ROMÁN CALABUIG CAMPOS. Anatomía y Técnica B. Paz, 7, tel. 52.155.
- D. EMILIO DAMIÁ MAIQUES. Electrorradiología. Pérez Pujol, 5, tel. 19.239.
- D. ANDRÉS GRISOLIA GARCÍA. Fisiología General. Maestro Gozalbo, 21, teléfono 16.770.
- D. JUAN JOSÉ MARTÍNEZ CUESTA. Patología General. Salvá, 1.
- D. ANTONIO MURCIA GARCÍA. Medicina Legal. Salas Quiroga, 10.
- D. FRANCISCO RAMÓN LLIN. Electrorradiología. Pizarro, 11, teléf. 15.810.
- D. RAMÓN ZARAGOZÁ PUELLES. Electrología. Matemático Marzal, 1, teléfono 15.420.
- D. EMILIO OLMEDA SEVILLA. (Interino.) Anatomía y Técnica Anatómica. Avenida del Puerto, 67, teléfono 31.402.

CONSERVADOR DEL MUSEO ANATOMICO

- Dr. D. ANTONIO CLAVERO NÚÑEZ. Pizarro, 14, teléfono 19.419.

DIBUJANTE FOTOGRAFO

- D. EMILIO CHIRIVELLA PASCUAL. G. V. Marqués del Turia, 22, tel. 52.762.

ESCULTOR ANATOMICO

- D. LUIS ROIG D'ALÓS. Lepanto, 1, teléfono 19.891.

REGIDORA DE ENFERMERAS

- Srta. ANA M.ª PONS CARDA. Grabador Esteve, 36, teléfono 51.938.

CALENDARIO ESCOLAR

PROYECTO DE CALENDARIO ACADEMICO PARA EL CURSO 1953-54 (1)
Comienza el curso el 4 de octubre de 1953 y termina el 31 de mayo de 1954

MES	VACACIONES	Número de días
1953	Los domingos 4, 11, 18 y 25.	4
Octubre	El lunes 12, Fiesta de la Hispanidad.	1
	El domingo 18, San Lucas, Evangelista y Médico, Patrón de la Facultad	
Noviembre	Los domingos 1, 8, 15, 22 y 29.	5
Diciembre	Los domingos 6 y 13.	2
	El día 8, fiesta de la Inmaculada.	1
	Del 20 al 31, vacaciones de Navidad.	12
1954	Del 1 al 7, vacaciones de Navidad.	7
Enero... ..	Los domingos 10, 17, 24 y 31.	4
	El día 22, San Vicente Mártir, Patrón de la Ciudad.	1
Febrero	Los domingos 7, 14, 21 y 28.	4
	Los domingos 7, 14, 27 y 28.	4
Marzo	El domingo 7, Santo Tomás de Aquino, Patrón de los estudiantes.	
	El día 19, fiesta de San José.	1
	El domingo 4.	1
Abril... ..	El día 1, fiesta de la Victoria.	1
	Del 10 al 19, vacaciones de Semana Santa y Pascua de Resurrección.	10
	Día 26, fiesta de San Vicente Ferrer.	1
Mayo... ..	Los domingos 2, 9, 16, 23 y 30.	5
	El jueves día 27, la Ascensión del Señor.	1
Junio... ..	Los domingos 6, 13, 20 y 27.	4
	El día 17, fiesta del Corpus Christi.	1
TOTAL DÍAS DE VACACIONES.		70

(1) Con arreglo a la Orden de 27 de Julio de 1953 (*Boletín Oficial del Estado*, de 9 de Agosto), que insertamos en el APÉNDICE.

ASIGNATURAS Y HORARIO

Asignatura	Horario	Días
Medicina Legal	8:00 - 10:00	Lunes y Miércoles
Fisiología	10:00 - 12:00	Martes y Jueves
Patología	12:00 - 14:00	Viernes
Química	14:00 - 16:00	Lunes y Miércoles
Farmacología	16:00 - 18:00	Martes y Jueves
Terapia Física	18:00 - 20:00	Viernes
Neurología	20:00 - 22:00	Lunes y Miércoles
Psiquiatría	22:00 - 24:00	Martes y Jueves
Odontología	8:00 - 10:00	Viernes
Enfermería	10:00 - 12:00	Lunes y Miércoles
Trabajo Social	12:00 - 14:00	Martes y Jueves
Historia de la Medicina	14:00 - 16:00	Viernes
Ética Médica	16:00 - 18:00	Lunes y Miércoles
Prácticas Clínicas	18:00 - 20:00	Martes y Jueves
Investigación Científica	20:00 - 22:00	Viernes
Idioma Inglés	22:00 - 24:00	Lunes y Miércoles

CUADRO SINÓPTICO DEL HORARIO, LOCALES DE LAS CLASES Y PROFESORES QUE DAN LAS ENSEÑANZAS

FACULTAD VIEJA (Guillem de Casanova, 24)					FACULTAD NUEVA (Paseo de Valencia al Mar)				
HORAS	ANFITEATRO CAJAL	AULA NÚM. 1 GIL Y MORTE	AULA NÚM. 2 DR. V. PESET	AULA DEL DR. FORNOS	POLICLÍNICA	AULA NÚM. 1	AULA NÚM. 2	AULA NÚM. 3	SALA DISECCIÓN
8 a 9	Dr. Llombart.	Dr. Bonilla.							
9 a 10	Dr. Bartual. M. J. S.	Dr. Valdés.	L. M. M. Dr. Gascó. M. J. S.	Dr. Belloch.		Dr. Barcia. Dr. Alcalá.		Dr. Campos.	Dr. Barcia.
10 a 11	Dr. Martí A. Osorio.	Dr. Beltrán Báguena.	Dr. Esteller.	Dr. Belloch. M. J. S.					Dr. Alcalá.
11 a 12	Dr. Carmena.	Dr. Beltrán Báguena.	Dr. Carbonell. L. M. V. Dr. Janini.	Dr. L. Gómez. M. V.	Dr. Rodrigo. L. M. V. Dr. Basterra. M. J. S.		Dr. García Blanco.		
12 a 13	Dr. Fornos Cuesta.		Dr. Gascó. M. J. S.	Dr. Alberca V. S. Dr. L. Gómez. L. M. J.	Dr. Carbonell. M. J. S.	Dr. Sanchis Bayarri. L. M. M. J. V. Dr. Llombart.	Dr. García Blanco. (Intensivo.)		
13 a 14		Dr. Sanchis Bayarri. L. M. M. J. V.							
19 a 20		Dr. Belloch. Dr. Beltrán. Dr. Alcalá.	Dr. Alcalá. J. S.						
20 a 21		Dr. Barcia. Dr. Rodrigo. Dr. Carbonell.							

RELACION COMPRENSIVA POR ASIGNATURAS

8 a 9	Anat. Patológica.	Obstetricia y Ginecología. 1.º y 2.º curso				1.º Anatomía.		Practicantes. 1.º L. M. M. 2.º J. V. S.	
9 a 10	Otorrinolaringología.	1.º Médica.	2.º Patología Quirúrgica. 3.º Patología Quirúrgica.	Farmacología.		2.º Anatomía.			1.º Técnica.
10 a 11	Matronas 1.º y 2.º	2.º Médica.	Dermatología y Venereología.	Terap. Física.					2.º Técnica.
11 a 12	Patología General.	3.º Médica.	1.º Quirú. teórica Deontología.	Psicología.	Pediatría. Oftalmología.		Fisiología Especial.		
12 a 13	Historia de la Medicina.		2.º Quirúrgica.	Psiquiatría. Medicina Legal.	1.º Quirúrgica práctica.	Microbiología.	Fisiología General. Intensivo.		
13 a 14		Higiene.				Histología.			
19 a 20		Endocrinología. Geriatría. Urología.	Enfermeras. Jueves 1.º Sábado 2.º						
20 a 21		Neurocirugía. Trastornos digestivos del lactante. Cirugía cardiovascular.							

HORARIO Y LOCALES PARA LAS CLASES TEORICO-PRACTICAS DEL CURSO DE 1953-54

CURSO PREPARATORIO EN LA FACULTAD DE CIENCIAS (PLAN MODERNO)

PRIMER CURSO DEL PLAN ANTERIOR			
Histología y Técnica micrográfica.	Dr. D. Antonio Llombart Rodríguez.	De 13 a 14	Facultad nueva.—L. M. V.—Aula núm. 1.
1.º de Anatomía descriptiva y topográfica.	Dr. D. Juan J. Barcia Goyanes.	De 8 a 9	Facultad nueva.—Diaria.—Aula núm. 1.
1.º de Técnica Anatómica.	Dr. D. Juan J. Barcia Goyanes.	De 9 a 10	Facultad nueva.—Diaria.—Sala Disección.
Fisiología general y Química fisiológica.	Dr. D. José García-Blanco.	De 12 a 13	Facultad nueva.—Intensivo.—Aula núm. 2.
1.º de Religión.	Rvdo. Dr. D. José Janini.		Facultad nueva.
1.º de Formación Política.	D. Diego Sevilla.		Facultad nueva.
1.º de Educación Física.	D. José Talón.		Facultad nueva.
SEGUNDO CURSO			
2.º de Anatomía descriptiva y topográfica.	Dr. D. Rafael Alcalá Santaella.	De 9 a 10	Facultad nueva.—Diaria.—Aula núm. 1.
2.º de Técnica Anatómica.	Dr. D. Rafael Alcalá Santaella.	De 10 a 11	Facultad nueva.—Diaria.—Sala Disección.
Microbiología.	Dr. D. Vicente Sanchis Bayarri.	De 12 a 13	Facultad nueva.—L. M. M. J. V.—Aula núm. 1.
Fisiología Especial.	Dr. D. José García-Blanco.	De 11 a 12	Facultad nueva.—Diaria.—Aula núm. 2.
2.º de Religión.	Rvdo. Dr. D. José Janini.		Facultad nueva.
2.º de Formación Política.	D. Diego Sevilla.		Facultad nueva.
2.º de Educación Física.	D. José Talón.		Facultad nueva.
TERCER CURSO			
Patología General.	Dr. D. Miguel Carmena Villarta.	De 11 a 12	Facultad vieja.—Diaria.—Anfiteatro.
Farmacología Experimental.	Dr. D. Vicente Belloch Montesinos.	De 9 a 10	Facultad vieja.—Diaria.—Salón de Actos.
Anatomía Patológica.	Dr. D. Antonio Llombart Rodríguez.	De 8 a 9	Facultad vieja.—M. J. S.—Anfiteatro.
Terapéutica Física.	Dr. D. Vicente Belloch Montesinos.	De 10 a 11	Facultad vieja.—M. J. S.—Salón de actos.
3.º de Religión.	Rvdo. Dr. D. José Janini.		Facultad vieja.
3.º de Formación Política.	D. Diego Sevilla.		Facultad vieja.
3.º de Educación Física.	D. José Talón.		Facultad vieja.
CUARTO CURSO			
1.º de Patología Médica.	Dr. D. Manuel Valdés.	De 9 a 10	Facultad vieja.—Diaria.—Aula núm. 1.
1.º de Patología Quirúrgica.	Dr. D. Carlos Carbonell.	10 a 11 teórica 11 a 12 pract.	Facultad vieja.—M. J. S.—Policlínica.
Psicología.	Dr. D. Leopoldo López Gómez.	De 11 a 12	Facultad vieja.—M. V.—Salón de Actos.
1.º de Obstetricia y Ginecología.	Dr. D. Francisco Bonilla Martí.	De 8 a 9	Facultad vieja.—Alternas.—Aula núm. 1.
QUINTO CURSO			
2.º de Patología Médica.	Dr. D. Manuel Beltrán.	De 10 a 11	Facultad vieja.—Diaria.—Aula núm. 1.
2.º de Patología Quirúrgica.	Dr. D. José Gascó.	De 9 a 10	Facultad vieja.—L. M. V.—Aula núm. 2.
Pediatría.	Dr. D. Dámaso Rodrigo.	De 12 a 13	Facultad vieja.—M. J. S.—Aula núm. 2.
2.º de Obstetricia y Ginecología.	Dr. D. Francisco Bonilla.	De 11 a 12	Facultad vieja.—L. M. V.—Policlínica.
Otorrinolaringología.	Dr. D. Rafael Bartual.	De 8 a 9	Facultad vieja.—Alternas.—Aula núm. 1.
Oftalmología.	Dr. D. Jesús Basterra.	De 9 a 10	Facultad vieja.—M. J. S.—Anfiteatro.
		De 11 a 12	Facultad vieja.—M. J. S.—Policlínica.
SEXTO CURSO			
3.º de Patología Médica.	Dr. D. Manuel Beltrán.	De 11 a 12	Facultad vieja.—Diaria.—Aula núm. 1.
3.º de Patología Quirúrgica.	Dr. D. José Gascó.	De 9 a 10	Facultad vieja.—M. J. S.—Aula núm. 2.
Higiene.	Dr. D. Vicente Sanchis Bayarri.	De 13 a 14	Facultad vieja.—L. M. M. J. V.—Aula núm. 1.
Psiquiatría.	Dr. D. Román Alberca.	De 12 a 13	Facultad vieja.—V. S.—Salón de Actos.
Medicina Legal.	Dr. D. Leopoldo López Gómez.	De 12 a 13	Facultad vieja.—L. M. J.—Salón de Actos.
Dermatología y Venereología.	Dr. D. José Esteller.	De 10 a 11	Facultad vieja.—Diaria.—Aula núm. 2.
SEPTIMO CURSO			
Historia de la Medicina.	Dr. D. Fernando R.-Fornos Cuesta.	De 12 a 13	Facultad vieja.—Anfiteatro
Deontología Médica.	Rvdo. Dr. D. José Janini.	De 11 a 12	Facultad vieja.
Prácticas de Obstetricia.	Dr. D. Francisco Bonilla.		Facultad vieja.—Diaria.—Maternidad.
Prácticas de Pediatría.	Dr. D. Dámaso Rodrigo.		Facultad vieja.—Diaria.—Clínica niños.
Prácticas de Clínica Médica.	Dr. D. Manuel Valdés.		Facultad vieja.—Diaria.—Clínica médica.
Prácticas de Clínica Quirúrgica.	Dr. D. Carlos Carbonell.		Facultad vieja.—Diaria.—Clín. quir. y quiróf
ESTUDIOS DEL DOCTORADO			
Endocrinología.	Dr. D. Vicente Belloch Montesinos.	De 19 a 20	Facultad vieja.
Trastornos Nutritivos del Lactante.	Dr. D. Dámaso Rodrigo Pérez.	De 20 a 21	Facultad vieja.
Neurocirugía.	Dr. D. Juan José Barcia Goyanes.	De 20 a 21	Facultad vieja.
Geriatría.	Dr. D. Manuel Beltrán Bagueña.	De 19 a 20	Facultad vieja.
Urología.	Dr. D. Rafael Alcalá Santaella.	De 19 a 20	Facultad vieja.
Cirugía cardiovascular.	Dr. D. Carlos Carbonell Antolí.	De 20 a 21	Facultad vieja.
ENSEÑANZA DE PRACTICANTES			
Primer curso.	Dr. D. Rafael Campos Fillol.	De 8 a 9	Facultad nueva.—L. M. M.—Aula núm. 3.
Segundo curso.	Dr. D. Rafael Campos Fillol.	De 8 a 9	Facultad nueva.—J. V. S.—Aula núm. 3.
ENSEÑANZA DE MATRONAS			
Primer curso.	Dr. D. Ignacio Martí Alvarez-Ossorio.	De 10 a 11	Facultad vieja.—Anfiteatro.
Segundo curso.	Dr. D. Ignacio Martí Alvarez-Ossorio.	De 10 a 11	Facultad vieja.—Anfiteatro.
ENSEÑANZA DE ENFERMERAS			
Primer curso (jueves).	Dr. D. Rafael Alcalá Santaella.	De 20 a 21	Facultad vieja.—Aula núm. 2.
Segundo curso (sábado).	Dr. D. Rafael Alcalá Santaella.	De 20 a 21	Facultad vieja.—Aula núm. 2.

Este horario y distribución de locales fué aprobado en la Junta de Facultad celebrada el 1.º de junio de 1953.

V.º B.º:

EL DECANO,

APROBADO:

EL RECTOR DE LA UNIVERSIDAD,

Valencia, 15 de septiembre de 1953

EL SECRETARIO DE LA FACULTAD,



[Signature]



[Signature]

[Signature]

CURSO DE 1952-53

Cuadro de Tribunales de Exámenes aprobado por la Junta de Facultaá celebrada el día 1.º de junio de 1953 para los alumnos oficiales con dispensa de escolaridad, alumnos no oficiales en la convocatoria de junio, alumnos oficiales o no oficiales en las convocatorias de septiembre, noviembre y enero, y Tribunal de Licenciatura para todo el año académico.

ASIGNATURAS

PROFESORES

1.º y 2.º de Anatomía y 1.º y 2.º de Técnica Anatómica.	Dres. D. J. J. Barcia Goyanes, D. Rafael Alcalá Santaella y D. Rafael Campos Filloi.
Histología y Anatomía Patológica.	Dres. D. Antonio Llombart, D. Vicente Sanchis Bayarri y D. Vicente Alcober.
Microbiología e Higiene.	Dres. D. Antonio Llombart, D. Vicente Sanchis Bayarri y D. Andrés García Martínez.
Fisiología General y Especial	Dres. D. Vicente Belloch, D. José García-Blanco y D. Tomás Alcober.
Patología General	Dres. D. Miguel Carmena, D. Manuel Valdés y don Francisco J. García-Conde.
Farmacología y Terapéutica Física.	Dres. D. Vicente Belloch, D. Carlos Carbonell y D. Bernardo Vila Ochando.
1.º de Patología Médica.	Dres. D. Manuel Beltrán, D. Manuel Valdés y don Vicente Sorribes.
2.º de Patología Médica.	Dres. D. Manuel Beltrán, D. Manuel Valdés y don Alfonso González Cruz.
3.º de Patología Médica.	Dres. D. Manuel Beltrán, D. Manuel Valdés y don José Almela.
1.º de Patología Quirúrgica.	Dres. D. José Gascó, D. Carlos Carbonell y D. José Tomás y López-Trigo.
2.º de Patología Quirúrgica.	Dres. D. José Gascó, D. Carlos Carbonell y don Francisco Gomar.
3.º de Patología Quirúrgica.	Dres. D. José Gascó, D. Carlos Carbonell y D. Nicasio Benlloch.
Obstetricia y Ginecología.	Dres. D. Dámaso Rodrigo, D. Francisco Bonilla y D. Ignacio Martí.
Pediatría.	Dres. D. Dámaso Rodrigo, D. Francisco Bonilla y D. Julián Deluc.
Oftalmología, Otorrinolaringología y Dermatología.	Dres. D. Jesús Basterra, D. Rafael Bartual y don José Esteller.
Medicina Legal, Psiquiatría y Psicología.	Dres. D. Leopoldo López Gómez, D. Román Alberca y D. Juan Antonio Gisbert.
Historia de la Medicina.	Dres. D. Manuel Beltrán, D. Rafael Alcalá y don Fernando R.-Fornos Cuesta.
Religión y Deontología.	Dres. D. Ramón Alberca, Rvdo. D. José Janini y D. Vicente Sorribes.
Neurocirugía.	Dres. D. Juan J. Barcia, D. José Gascó y D. Rafael Bartual.
Geriatría.	Dres. D. Manuel Beltrán, D. Rafael Alcalá y don Emilio Alcalá.

ASIGNATURAS

PROFESORES

Parasitología.	Dres. D. Antonio Llombart, D. Vicente Sanchis Bayarri y D. Andrés García Martínez.
Urología.	Dres. D. Rafael Alcalá, D. Carlos Carbonell y don Manuel Montesinos.
Cancerología.	Dres. D. Antonio Llombart, D. Vicente Sanchis Bayarri y D. Vicente Alcober
Cirugía Torácica.	Dres. D. José Gascó, D. Carlos Carbonell y don Francisco Gomar.
Matronas 1.º y 2.º cursos.	Dres. D. Dámaso Rodrigo, D. Francisco Bonilla y D. Ignacio Martí.
1.er curso de Practicantes.	Dres. D. Carlos Carbonell, D. Rafael Campos y don Francisco J. García-Conde.
2.º curso de Practicantes.	Dres. D. Francisco Bonilla, D. Rafael Campos y D. José Tomás y López-Trigo.
Formación Política.	Dr. D. Manuel Valdés y los dos titulares.
Enfermeras 1.er curso.	Dres. D. Rafael Alcalá, D. Leopoldo López Gómez y D. Manuel Montesinos.
Enfermeras 2.º curso.	Dres. D. Rafael Alcalá, D. Carlos Carbonell y don Rafael Campos Fillol.
Prácticas de Patología Médica.	Dres. D. Manuel Beltrán, D. Manuel Valdés y don José Almela.
Prácticas de Patología Quirúrgica.	Dres. D. José Gascó, D. Carlos Carbonell y D. José Tomás y López-Trigo.
Prácticas de Pediatría.	Dres. D. Dámaso Rodrigo, D. Francisco Bonilla y D. Julián Deluc.
Prácticas de Obstetricia.	Dres. D. Dámaso Rodrigo, D. Francisco Bonilla y D. Ignacio Martí.
Ingreso para Practicantes y Matronas.	Dres. D. Francisco Sánchez-Castañer, de la Facultad de Filosofía y Letras, D. José Ignacio Fernández, de la Facultad de Ciencias, y D. Rafael Campos, de la Facultad de Medicina.

TRIBUNAL PARA LAS LICENCIATURAS

Presidente: D. Vicente Belloch Montesinos. Vocales: D. José García-Blanco, D. Leopoldo López Gómez y D. Manuel Valdés. Secretario: D. José Gascó.

V.º B.º:

EL DECANO,

Valencia, 1.º de junio de 1953.

EL SECRETARIO DE LA FACULTAD,



[Handwritten signature]

[Handwritten signature]



Aprobado:
EL RECTOR DE LA UNIVERSIDAD,

[Handwritten signature]

**DIARIO DE LA
FACULTAD DE MEDICINA**

DIARIO DE LA FACULTAD DE MEDICINA

VIERNES 3 DE OCTUBRE DE 1952

Solemne apertura del Curso Académico en la Universidad. Se celebró la Misa del Espíritu Santo. El discurso inaugural corrió a cargo del catedrático de Filosofía y Letras, Dr. D. Pablo Álvarez Rubiano, y versó sobre el tema «La lección política de los Reyes Católicos».

SÁBADO 18 DE OCTUBRE

*Festividad del Patrón de la Facultad
San Lucas, Evangelista y Médico*

A las 10 horas se celebró una Misa en la Iglesia del Hospital Provincial.

A las 20'30, conferencia del Prof. Valdés Ruíz, sobre el tema: «La alimentación del hombre en tiempos de escasez».

SÁBADO 25 DE OCTUBRE

Cátedra de Patología General

Dres. M. Caballero y A. Cortés: «Lúes hepática, adquirida y congénita».

Prof. M. Carmena: «Enfermedad de Paget».

SÁBADO 8 DE NOVIEMBRE

A las nueve de la mañana, bendición de la Capilla de la nueva Facultad, por S. E. Rvdma. el señor Arzobispo, con asistencia de los señores catedráticos y alumnos de todos los cursos.

A continuación, Misa en sufragio del alma del Prof. Rodríguez-Fornos, en cumplimiento del primer aniversario de su fallecimiento.

Cátedra de Patología General

Dres. J. Olagüe y E. López Botet: «Enfisema mediastínico en un asmático».

Dr. A. Méndez Monsell: «Síndrome pluriglandular de origen hipotalámico».

Prof. M. Carmena: «Cáncer del colon descendente y litiasis renal izquierda».

SÁBADO 15 DE NOVIEMBRE

Cátedra de Obstetricia y Ginecología

Prof. Bonilla: «Síndrome de Stein-Loventhal».

Cátedra de Farmacología y Terapéutica

Convocatoria del III Cursillo de Terapéutica Clínica.

Se abre un plazo de matrícula para alumnos de Medicina del último curso y señores médicos, que terminará el próximo día 30 de los corrientes.

SÁBADO 22 DE NOVIEMBRE

Cátedra de Patología General

Dr. P. Sosa Arnau: «Miopatía infantil pseudohipertrófica en dos hermanos».

Dr. E. López Botet: «Miopatía escapular».

Prof. M. Carmena: «Atrofia muscular progresiva, forma pseudohipertrófica en piernas y atrófica en brazos».

Cátedra de Patología Quirúrgica A.

Dr. J. Olagüe: «Incidencias diagnósticas de un tumor de mediastino posterior».

Prof. Gascó: «Consideraciones sobre un tumor cervical, que si-

mulaba un aneurisma de la carótida primitiva» (con proyección de película en colores, de la intervención).

«Miastenia gravis y timectomía».

«Riñón mástic en un niño de diez años».

«Artropatías de cadera por artrosis». (Con presentación de enfermos).

VIERNES 28 DE NOVIEMBRE

Sesiones clínicas conjuntas de la Facultad de Medicina

Prof. L. López Gómez: «Los rayos X y la identificación médico-legal».

Prof. V. Belloch Montesinos: «Algunos aspectos de la quimioterapia en la tuberculosis».

SÁBADO 29 DE NOVIEMBRE

Cátedra de Patología Médica B.

Prof. M. Beltrán Báguena y colaboradores: «Presentación y discusión de los casos registrados durante la semana».

SÁBADO 6 DE DICIEMBRE

Cátedra de Patología General

Dr. J. Sanchis Llopis: «Ideas patogénicas sobre el acceso de asma bronquial».

Dr. E. López Botet: «La rigidez pulmonar en el asma experimental».

Prof. M. Carmena: «Distermia o febrícula no infecciosa».

SÁBADO 17 DE ENERO DE 1953

Cátedra de Patología General

Dr. E. Tudela: «Enferma con elevada hipertermia de origen desconocido».

Prof. M. Carmena: «Febrículas no infecciosas».

VIERNES 23 DE ENERO

Sesiones conjuntas de la Facultad de Medicina

Prof. R. Bartual Vicens: «La voz en el laringectomizado».

Prof. F. Bonilla Martí: «Histoquímica de la placenta».

SÁBADO 31 DE ENERO

Cátedra de Patología General

Dr. M. Picardo: «Indicaciones de la resección quirúrgica en el tratamiento de la tuberculosis pulmonar».

Prof. Carmena: «Neumonitis».

SÁBADO 2 DE FEBRERO

Fiesta de la Candelaria. Bendición de las candelas y procesión, con asistencia del señor Decano, profesores y alumnos de los dos primeros cursos.

SÁBADO 14 DE FEBRERO

Cátedra de Patología General

Dr. F.-J. García-Conde: «Enfermedad de Addison y reumatismo».

Prof. M. Carmena: «Cirrosis hepática, consecutiva a fiebre de Malta».

MIÉRCOLES 18 DE FEBRERO

Miércoles de Ceniza, primero de Cuaresma. Imposición de la ceniza por el Padre Janini, desfilando el señor Decano, profesores y alumnos.

SÁBADO 28 DE FEBRERO

Cátedra de Patología General

Dr. E. López Botet: «Asma y tuberculosis bronquial».

Dres. J. Olagüe y Sanchis Llopis: «Aneurisma de aorta y diagnóstico diferencial con los tumores de mediastino».

Prof. M. Carmena: «Uremia cloropénica».

LUNES 9 DE MARZO

Cátedra de Otorrinolaringología

Convocatoria de un Cursillo intensivo de Ofología dirigido por el Prof. Bartual, con la colaboración de distinguidos especialistas.

Se abre un plazo de matrícula que finalizará el 1.º de abril. El número de plazas es limitado. El Cursillo se desarrollará en los días 21 al 26 de abril inclusive.

MARTES 10 DE MARZO

Comunión pascual de los alumnos de Medicina de los dos primeros cursos, en la capilla de la nueva Facultad, oficiando el profesor de Religión, Padre Janini.

DOMINGO 29 DE MARZO

Domingo de Ramos. Bendición por el Padre Janini de palmas y ramos de olivo, distribuidos entre los señores catedráticos.

LUNES 20 DE ABRIL

Cátedra de Patología Quirúrgica B.

Primera lección del nuevo catedrático Prof. Carbonell Antolí

A las ocho de la tarde, y en el Aula Magna de la nueva Facultad de Medicina, dió su primera lección como catedrático de esta Escuela el Prof. D. Carlos Carbonell Antolí, desarrollando el tema: «Repercusión biológica de la agresión operatoria».

SÁBADO 25 DE ABRIL

Cátedra de Patología General

Dr. F. J. García-Conde: «Uremias extrarrenales».

Prof. M. Carmena: «Cirrosis hepáticas latentes».

VIERNES 8 DE MAYO

Sesiones clínicas conjuntas de la Facultad de Medicina

Prof. R. Alberca Lorente: «Síndromes psicóticos en las anemias perniciosas».

Prof. J. J. Barcia Goyanes: «Contribución al conocimiento del quiste hidatídico de cerebro».

SÁBADO 16 DE MAYO

Curso del Doctorado. Cátedra de Urología

Dr. Gil Vernet Vila (hijo): «Cistectomía extraperitoneal» (con proyección de una película).

MIÉRCOLES 3 DE JUNIO

Decanato de la Facultad de Medicina. Aula del Dr. Gil y Morte

Proyección de la versión española de una película suiza sobre «Resultados y técnica de la infusión endovenosa de PAS»; aclaraciones sobre la misma por el Dr. D. Alfredo V. Bosch Pérez, de la Facultad de Medicina de Barcelona.

**NOTAS ADICIONALES
AL DIARIO DE LA FACULTAD**

LA APERTURA DEL CURSO ACADÉMICO

Con la solemnidad de costumbre se celebró, el viernes 3 de octubre de 1952, la apertura del Curso Académico 1952-53, en la Universidad Literaria. A las once se ofició por el Padre Salomón en la Capilla, la Misa del Espíritu Santo, con asistencia de las autoridades académicas, presididas por el Magfco. Sr. Rector, Dr. D. José Cortés. Concurrieron catedráticos de todas las Facultades y un gran contingente de alumnos.

A las doce, en el Paraninfo de la Universidad se verificó la sesión inaugural, con asistencia de las primeras autoridades civiles y militares de la Ciudad; pronunció un discurso el jefe del S. E. U., don Vicente López Rosat; el discurso inaugural estuvo a cargo del catedrático de la Facultad de Filosofía y Letras, Dr. D. Pablo Álvarez Rubiano, quien magistralmente desarrolló el tema: «La lección política de los Reyes Católicos». A continuación el Magfco. Sr. Rector pronunció las palabras de ritual, con las que quedó inaugurado el curso 1952-53.

EL DÍA DE SAN LUCAS

*Sábado 18 de octubre, festividad del Patrón de la Facultad
San Lucas, evangelista y médico*

En la Capilla del Santísimo Cristo de la Agonía del Hospital Provincial, ofició una Misa con plática el reverendo sacerdote y médico Padre José Janini, profesor de Religión de la Facultad. Asistieron el Ilmo. Sr. Decano, Claustro de profesores y muchos alumnos de todos los cursos. Se repartió una estampa conmemorativa con la imagen del Santo, que reproducimos en la información gráfica.

A las 20'30, en el Aula Magna de la nueva Facultad de Medicina (Paseo de Valencia al Mar), pronunció una conferencia el catedrático de Patología Médica, Prof. Dr. D. Manuel Valdés Ruíz, que desarrolló el tema: «La alimentación del hombre en tiempos de escasez».

El disertante fué muy aplaudido al terminar, por sus compañeros de Claustro y numerosos alumnos que ocupaban la casi totalidad del local.

Como todos los años, el Profesorado se reunió a continuación en el Restaurante de los Viveros Municipales en una cena de hermandad.

BENDICIÓN DE LA CAPILLA DE LA NUEVA FACULTAD

A las nueve en punto de la mañana del sábado 8 de noviembre se celebró la solemne bendición de la Capilla de la nueva Facultad, oficiando, revestido de pontifical, su Excelencia Reverendísima el señor Arzobispo, Dr. D. Marcelino Olaechea y Loyzaga. Asistieron al acto el Magfco. y Excmo. Sr. Rector, Dr. D. José Corts, los Ilmos. Sres. Decanos de las cuatro Facultades, el Claustro de Medicina y alumnos de todos los cursos. Como recuerdo se distribuyó una estampa que reproduce el frontal del Altar y que insertamos en la información gráfica.

A continuación, con ornamentos negros, el señor Arzobispo celebró el Santo Sacrificio de la Misa en sufragio del alma de nuestro inolvidable compañero de Claustro y Rector Magnífico de la Universidad, Dr. D. Fernando Rodríguez-Fornos, en cumplimiento del primer aniversario de su fallecimiento. A este emotivo acto asistieron las autoridades académicas, profesores, alumnos y la viuda, hijos y familia del ilustre Maestro.

* * *

En la Capilla de la Facultad, todos los viernes, a las 7'40 (antes de la primera clase), celebra el Padre Janini la Santa Misa.

SOLEMNIDADES RELIGIOSAS

El 2 de febrero, festividad de la Purificación de Nuestra Señora, se verificó en la Capilla la bendición de las candelas, organizándose a continuación la procesión, que recorrió el patio central de la Facultad, con asistencia del Ilmo. Sr. Decano y profesores y los alumnos de los dos primeros cursos, cuyas enseñanzas se dan en la Facultad nueva.

El día 29 de marzo, Domingo de Ramos, el Padre Janini bendijo las palmas y ramos de olivo que fueron luego repartidas a los catedráticos de la Facultad, enviándose también una palma como testimonio del afecto que le profesa la Facultad, al Profesor Auxiliar jubilado Dr. D. Jaime Mur, que ingresó como Profesor en el año 1902.

LA PRIMERA LECCIÓN DEL PROF. CARBONELL

El día 20 de abril, a las veinte horas, en el Aula Magna de la Facultad de Medicina nueva, dió su primera lección el nuevo catedrático de Patología Quirúrgica, Dr. D. Carlos Carbonell Antolí.

Presidió esta solemne sesión el Excmo. Sr. Vicerrector, Profesor D. Vicente Belloch Montesinos, tomando asiento en el estrado el Excmo. Sr. Prof. D. Francisco Martín Lagos, Catedrático de Patología Quirúrgica de la Facultad de Medicina de Madrid y ex Decano de la de Valencia; el Ilmo. Sr. Decano de nuestra Facultad, Prof. Barcia Goyanes; el Excmo. Sr. Dr. D. José Tomás y López-Trigo, presidente de la Real Academia de Medicina; el Excmo. Sr. D. José Martí Mateu, presidente del Muy Ilustre Colegio de Médicos; el Ilmo. señor D. Jorge Comín, Decano de la Beneficencia Provincial; el Ilmo. señor D. Francisco Javier Vidal Jordana, Inspector Provincial del Seguro de Enfermedad; el Ilmo. Sr. Vicedecano, Dr. D. Antonio Llombart, y el nuevo Catedrático, Prof. D. Carlos Carbonell Antolí.

En los escaños tomaron asiento todos los Profesores de la Facultad, Ayudantes de clases prácticas, Médicos Internos, destacadas figuras de la Medicina valenciana y un gran contingente de alumnos de los últimos cursos de la Facultad.

Abierta la sesión, el Ilmo. Sr. Decano, Dr. Barcia Goyanes, pronunció unas palabras de presentación, relatando a grandes rasgos el brillante historial académico del Prof. Carbonell Antolí, que se formó en esta Escuela de Medicina. Hizo resaltar la participación que en la formación profesional del nuevo Catedrático correspondía al Maestro de cirujanos, Prof. Martín Lagos, al que felicitó, como al nuevo Catedrático.

El Prof. Carbonell dió a continuación su magistral lección, que versó sobre el tema «Repercusión biológica de la agresión operato-

ria», demostrando sus vastos conocimientos sobre la materia, siendo muy aplaudido al finalizar.

El Ilmo. Sr. Vicerrector levantó la sesión.

Terminado este solemne acto, el Profesorado se reunió en el Restaurante de los Viveros Municipales en una cena íntima.

EL FALLECIMIENTO DEL PROFESOR AUXILIAR D. VICENTE PALLARÉS IRANZO

El día 6 de mayo de 1953 se registró una dolorosa pérdida en el Profesorado de la Facultad de Medicina de Valencia: la baja por fallecimiento del Dr. D. Vicente Pallarés, acaecido en nuestra ciudad.

Cirujano prestigioso, desempeñó funciones docentes en nuestra Facultad como profesor auxiliar desde el año 1914, cumpliendo su cometido con celo y competencia.

Nació el Dr. Pallarés el 3 de octubre de 1882, y al comenzar sus estudios de Medicina logró por oposición una plaza de alumno interno en nuestra Facultad. Obtuvo en 1906 nota de sobresaliente en los ejercicios de Licenciatura y se doctoró con igual nota en 1907.

Durante los comienzos de su carrera fué médico-ayudante de los catedráticos D. Enrique López Sancho y D. Vicente Navarro Gil, y ello le proporcionó un caudal de conocimientos y una práctica de los procedimientos quirúrgicos que contribuyeron a robustecer su personalidad de cirujano.

Ganó en 1932, por oposición, la plaza de Jefe de Sala de Cirugía (hombres) del Hospital Provincial de Valencia, cargo que al igual que el de Profesor auxiliar de Patología Quirúrgica, ha desempeñado hasta su muerte. Por su condición de médico de Sala del Hospital fué designado Profesor agregado de la Facultad.

En 1936 desempeñó el cargo de Jefe de Equipo Quirúrgico del Ejército Nacional, en Palencia, como capitán médico asimilado.

Fué nombrado en 1940 director facultativo del Hospital Provincial y en el mes de abril de 1945 hizo su ingreso como Académico Numerario en la Real Academia de Medicina de Valencia.

Tales fueron los méritos académicos y profesionales del doctor Pallarés Iranzo, a cuya familia expresamos nuestra condolencia y nuestro sentimiento por tan dolorosa pérdida. D. E. P. don Vicente Pallarés.

LA FACULTAD Y LA MEDICINA DEL MEDITERRÁNEO LATINO

Con motivo de la Primera Reunión de la Sociedad de Obstetricia y Ginecología del Mediterráneo Latino, cuyas sesiones se celebraron durante los días 1, 2 y 3 de junio de 1953, en los locales de la Facultad de Medicina nueva, el Decano de la misma Prof. Barcia, obsequió con un almuerzo en el Restaurante del Club Náutico a los catedráticos españoles y extranjeros asistentes a este certamen, concurriendo los profesores García Orcoyen, Usandizaga, Cónill, Agüero, Bonilla y los extranjeros G. Valle, Delapiane, Cadera de Kerlan, Riviere, Vechietti, Guilhem, Merlino, Massazza, G. Cova, M. Cardia y Calvanico. Asistieron también las señoras de algunos de los comensales.

CATEDRAS

CATEDRA DE ANATOMIA DESCRIPTIVA Y TOPOGRAFICA Y TECNICA ANATOMICA A

PERSONAL

Catedrático.	Prof. Dr. D. RAFAEL ALCALÁ SANTAELLA.
Profesor Adjunto.	D. MANUEL MONTESINOS SÁNCHEZ.
Ayudante de Clases Prácticas de Anatomía.	Dr. D. FERNANDO PRÓSPER MONFORT.
Ayudante de Clases Prácticas de Técnica.	D. FELIPE ALCALÁ NÚÑEZ.
Ayudante de Clases Prácticas Supernumerario.	D. VICENTE SANSANO PEÑA.
Alumno Interno Numerario. ..	D. RAFAEL TORREGROSA ZORRAQUINO.
Enfermera Numeraria.	Sr.ª. MARÍA DEL CARMEN CANÓS LÓPEZ.

Clase teórica: Diaria, de nueve a diez. Local: Aula núm. 1.

Clase práctica: Diaria, de ocho a nueve. Local: Sala de Disección.

PUBLICACIONES DURANTE EL CURSO

En el Congreso Hispano Portugués de Anatomía de Salamanca: «Pediculos vasculares de la vejiga». Prof. Dr. D. Rafael Alcalá Santaella.

«Estudio de la evolución de las cavidades orbitaria, nasal y bucal». D. Ricardo Ferrer Alemán. Trabajo premiado por el SEU.

Estudio embriológico del desarrollo urogenital en series embriológicas humanas de tres a siete meses (embrión de 4.000 cortes realizado en el Laboratorio, por el alumno interno D. Rafael Torregrosa. (En preparación.)

El médico interno D. Felipe Alcalá Núñez opositó a ayudante de clases prácticas, plaza que obtuvo.

TRABAJOS DE LABORATORIO

Preparación de veinte cuadros murales para la formación de un Museo Anatómico con dichos cuadros, que reproducen esquemas de

embriología y dibujo de esquemas de anatomía topográfica, cuadros de 1 x 1'50 m. de tamaño.

Estudio esquemático de:

- 1.º Ovogénesis, espermatogénesis, maduración.
- 2.º Fecundación e implantación del embrión en el útero.
- 3.º Embriones humanos más jóvenes conocidos.
- 4.º Desarrollo del esqueleto de cráneo y cabeza.
- 5.º » de los huesos de las extremidades superiores.
- 6.º » de los huesos de las extremidades inferiores.
- 7.º » de las arterias del corazón.
- 8.º » de las venas.
- 9.º » del riñón y órganos excretores.
- 10.º » y evolución de los aparatos genital y urinario.
- 11.º » del encéfalo y vesículas cerebrales.
- 12.º » de la medula.
- 13.º » del aparato digestivo.
- 14.º » del cuello y arcos branquiales.
- 15.º Puntos débiles del abdomen (conducto inguinal, crural y ombligo).
- 16.º Vías ascendentes y descendentes de la medula.
- 17.º Riñón: cubiertas y estructura.
- 18.º Vejiga: uretra en su morfología y topografía.
- 19.º Conducto sanguíneo.
- 20.º Topografía de la región inguino-abdominal y crural.

LABORATORIO

Preparación de series embriológicas para el estudio sistemático del desarrollo del embrión.

SERIES PREPARADAS

Cabeza: Corte sagital y frontal de embriones de conejo de diez y quince días.

Corte sagital de embrión de conejo de quince días.

Corte frontal de cabeza de embrión de perro de veinte días.

Corte frontal de aparato urogenital humano de uno a tres meses.

Corte frontal de aparato cardiopulmonar humano.

Corte frontal de cabeza de embrión humano de dos meses.

Corte frontal de embriones humanos de dos a tres meses.

Que hacen un total de 4.000 cortes montados, que se conservan en el Laboratorio para el estudio de la embriología.

CATEDRA DE ANATOMIA DESCRIPTIVA Y TOPOGRAFICA Y TECNICA ANATOMICA B

PERSONAL

Catedrático.	Prof. Dr. D. J. J. BARCIA GOYANES
Profesor Auxiliar.	Dr. D. R. CAMPOS FILLOL
Médico Interno	D. R. CALABUIG CAMPOS
Ayudante de Clases Prácticas interino.	D. S. BARCIA PUJOL
Alumno Interno.	D. J. L. BARCIA SALORIO

LABOR DIDACTICA DURANTE EL CURSO

Clases teóricas: Martes, miércoles, jueves y viernes, de ocho a nueve.

Clases prácticas: Lunes y sábados, de ocho a nueve.

Técnica anatómica: Diaria, de nueve a diez de la mañana, bajo la dirección del Dr. Campos Fillol, en la Sala de Disección.

PUBLICACIONES

Se han publicado los números 35, 36, 37 y 38 de *Archivo Español de Morfología*, formando un volumen en homenaje al Prof. López Prieto, de Valladolid, con motivo de su jubilación de las tareas docentes.

También ha aparecido el IV suplemento de la citada Revista, en el que se ha publicado el trabajo del Prof. Orts Llorca sobre «Embrión humano cíclope de 25 mm. Contribución al estudio de la ciclopía».

Además del curso normal, esta Cátedra ha realizado trabajos en relación con la Sección de Neurología, del Consejo Superior de Investigaciones científicas. (Véase página correspondiente.)

CATEDRA DE HISTOLOGIA Y TECNICA MICROGRAFICA

PERSONAL

Catedrático.	Prof. Dr. D. ANTONIO LLOMBART RODRÍGUEZ.
Profesor Adjunto.	Dr. D. VICENTE ALCOBER COLOMA.
Médico Interno.	Dr. D. ENRIQUE FORNES PERIS.
Alumno Interno.	D. DOMINGO ESPINÓS PÉREZ.
Preparadora.	Srta. RAMONA RAGA COSTA.

Clases teóricas (dos cuatrimestres): Lunes, miércoles y viernes, de una a dos.

Clases prácticas: Lunes, martes, miércoles y jueves, de una a dos y media.

LABOR DIDACTICA

Las modificaciones introducidas en el plan de estudios, han determinado que en este grupo no existan nuevos alumnos, dándose la clase y enseñanzas sólo a aquellos que repetían la Histología.

Esta circunstancia ha dado lugar a que en beneficio de los alumnos se adoptase un criterio mixto de explicación y preguntas sistemáticas.

La materia explicada ha sido la misma del año anterior.

Las publicaciones científicas se hacen constar en la cátedra de Anatomía Patológica.

CATEDRA DE FISILOGIA GENERAL Y QUIMICA FISIOLOGICA

PERSONAL

Catedrático	Prof. Dr. D. JOSÉ GARCÍA-BLANCO OYARZÁBAL.
Profesor Adjunto.	Dr. D. TOMÁS ALCOBER COLOMA.
Ayudante de Clases Prácticas Supernumerario	Dr. D. JOSÉ VIÑA GINER.
Médico Interno Supernumerario.	Dr. D. MANUEL GONZÁLEZ-REY.
Alumno Interno Numerario. ...	D. FEDERICO WELSCH STADE.
Alumnos Internos Honorarios. {	D. VICENTE JORRO MOLTÓ.
	D. ARTURO BRUGGER AUBÁN.
Preparador	D. RAFAEL CARBONELL RUBERT.
Mozo de Laboratorio	D. SERAFÍN CONEJOS VERA.
Enfermera.	Srta. AMPARO MORANT SEVILA.

Clases teóricas (segundo cuatrimestre): Lunes, martes, miércoles y jueves, de nueve a diez.

Clases prácticas: Viernes y sábados, a la misma hora.

LABOR ACADEMICA DURANTE EL CURSO

En colaboración con el personal adscrito a la cátedra se han desarrollado los programas completos, tanto en las enseñanzas teóricas como en las prácticas, en los locales de la nueva Facultad.

Han proseguido los trabajos de investigación en la sección de Fisiología General del Consejo Superior de Investigaciones Científicas que dirige el Dr. García-Blanco, en la que colaboran los Ayudantes de Sección D. Manuel Solsona Muñoz y el Dr. José Viña Giner, así como los Becarios Dr. D. Manuel González-Rey y D. Vicente Antón Vilanova.

En el presente curso ha permanecido agregado a esta sección durante los meses de enero, febrero y marzo, el doctor Nilson Re-

zende (Brasil), el cual fué nombrado Colaborador Honorario por el Consejo Superior de Investigaciones Científicas, realizando distintos trabajos, algunos con la colaboración de los profesores de esta Facultad, Dr. D. Vicente Sanchis Bayarri y Dr. D. Andrés García Martínez.

Han colaborado asimismo los profesores Dr. D. Antonio Llombart y el Dr. D. Vicente Alcober, en los trabajos que se realizan sobre «Regeneración nerviosa».

TRABAJOS PUBLICADOS

J. García-Blanco y M. Solsona: «Modificaciones de la glucemia por ingestión de dosis umbrales repetidas de fructosa».

M. Solsona: «Deshalogenación peroxidásica de los derivados cíclicos yodados en posición 3'5».

J. Viña y V. Antón: «Acción cardiovascular del ioduro de fenil trimelilamonio».

M. González-Rey: «Tinción comparada de los eosinófilos sanguíneos con eosina y novosina (Tetrabromofenolsulfoftaleína)».

M. González-Rey: «Acción comparada de las distintas sales de Talio».

N. Rezende y V. Antón: «Acción de los antibióticos por vía carotídea sobre el E. C. G.».

J. García-Blanco y V. Antón: «Variaciones E. C. G. en el coma insulínico».

J. García-Blanco y V. Antón: «Variaciones que imprime sobre la presión arterial la introducción por vía carotídea de Bromosuccínico, Diyodoacético e Isovaleriánico».

J. García-Blanco, J. Viña y V. Antón: «Estudio comparado de los síndromes de descerebración con Diparcol y Parpanit».

J. García-Blanco y M. Solsona: «Variaciones de la glucemia con Polianetolsulfonatosódico».

M. Solsona: «Reacciones colorimétricas de la Aloxana».

TESIS EN CURSO DE REALIZACION

D. Eloy Díaz Giménez: «Fisiopatología de los injertos vasculares».

CATEDRA DE FISILOGIA ESPECIAL Y DESCRIPTIVA

PERSONAL

Catedrático	Prof. Dr. D. JOSÉ GARCÍA-BLANCO OYARZÁBAL.
Profesor Adjunto,	Dr. D. TOMÁS ALCOBER COLOMA.
Ayudante de Clases Prácticas interino.	D. VICENTE ANTÓN VILANOVA.
Médico Interno interino.	Dr. D. MANUEL GONZÁLEZ-REY.
Alumno Interno Numerario ..	D. FEDERICO WELSCH STADE.
Alumno Interno Supernume- rario.	D. VICENTE MARCO VINCENT.
Preparador	D. RAFAEL CARBONELL RUBERT.
Enfermera	Srta. AMPARO MORANT SEVILA.
Mozo de Laboratorio	D. SERAFÍN CONEJOS VERA.

Clases teóricas: Lunes, martes, miércoles y jueves, de nueve a diez.

Clases prácticas: Viernes y sábados, de nueve a diez.

LABOR ACADEMICA DURANTE EL CURSO

Con la colaboración de todo el personal de la cátedra se han desarrollado los programas completos, tanto de las enseñanzas teóricas como prácticas.

La labor de investigación se detalla en la cátedra de Fisiología General.

CATEDRA DE MICROBIOLOGIA MEDICA

PERSONAL

Catedrático	Prof. Dr. D. VICENTE SANCHIS BAYARRÍ.
Profesor Adjunto.	Dr. D. ANDRÉS GARCÍA MARTÍNEZ.
Ayudantes de Clases Prácticas	}
Numerarios.	
Ayudante de Clases Prácticas	Dr. D. ENRIQUE TORRELLA GIL.
Supernumerario	D. ^a CARMEN NOVELLA FURIÓ.
Médico Interno adscrito al Laboratorio Central de Clínicas.	D. JOSÉ MARÍA MIGUEL BORJA.
Médico Interno adscrito a la Cátedra.	Vacante.
Alumno Interno Numerario. .	D. ELÍAS ANGEL MENEU MONLEÓN.
	D. PABLO AYUSO VALIENTE.
	D. FRANCISCO JOSÉ ALGARRA VIDAL.
	D. RAMÓN BATALLER SIFRE.
	D. JULIO BERENGUER BARCELÓ.
	D. JOSÉ CARRERES QUEVEDO.
	D. VICENTE HONRUBIA LÓPEZ.
	D. JUAN IBORRA BOSCH.
Alumnos Internos Agregados..	D. FRANCISCO JUAN CASTELLÓ
	D. JOSÉ MARÍA LÓPEZ PIÑERO.
	D. EDUARDO LLORET OLTRA.
	D. VÍCTOR MENDIOLA SANTAMARÍA.
	D. JUAN MOLINA BERTET.
	D. FEDERICO PALLARDÓ SALCEDO.
	D. ANTONIO PUIG ROSADO.
	D. JUAN SANTA-PAU VOTÁ.
	D. PEDRO SÁNCHEZ LÓPEZ.
Enfermera Numeraria. ...	Vacante.
Enfermera Supernumeraria. ..	D. ^a ANGELEZ GONZÁLEZ GILBERT.
Moza de limpieza.	D. ^a MARÍA ZAPATER ALONSO.

SERVICIOS DE LA CATEDRA

Aparte de la labor docente, la cátedra está encargada del Laboratorio Central de Clínicas y del servicio de Hematología y Hemote-

rapia, estando al frente de los mismos el Dr. D. Roberto Marco Ahuir, bajo la dirección del Prof. Dr. D. Vicente Sanchis Bayarri, y con la asistencia del resto del personal de la cátedra, anteriormente relacionado. El servicio de transfusión de sangre funciona por el sistema de Banco de Sangre, lo que constituye una evidente economía para la Facultad.

HORARIO DE LAS CLASES TEORICAS Y PRACTICAS

Clases teóricas (dos cuatrimestres): Lunes, martes y miércoles, de doce a trece horas. Local: Aula núm. 1 de la nueva Facultad de Medicina

Clases prácticas: Jueves y viernes, de doce a catorce horas. Local: Laboratorio de la Cátedra.

LABOR DIDACTICA DURANTE EL CURSO

Sesiones teóricas:

Se explicó la totalidad del programa, que comprende:

Generalidades: Ocho lecciones.

Inmunidad: Quince lecciones.

Anafilaxia y alergia: Dos lecciones.

Bacteriología: Veintitrés lecciones.

Micología: Tres lecciones.

Virología: Doce lecciones.

Parasitología: Quince lecciones.

Animales venenosos: Una lección.

Sesiones prácticas:

En ellas se han efectuado los siguientes trabajos:

Manejo del microscopio y observación sobre fondo oscuro. Siembras en medios de cultivo. Esterilización por filtración. Examen en gota pendiente. Coloraciones simples, por el método de Gram, de gérmenes ácidosresistentes, de esporas, de hemoparásitos, etc. Inoculaciones a animales de experimentación y autopsia de los mismos. Homogeneización de esputos. Pruebas de hemolisis, valoración de alexina, etc. Reacciones de aglutinación, Wassermann, Kahn, Meinicke, Takata-Ara, benjuí y oro coloidal, etc. Investigación de parásitos en heces. Investigación de hemoparásitos. Examen de pelos y escamas.

PUBLICACIONES

Durante el curso académico:

R. Marco Ahuir: «La reacción de Middlebrook-Dubos en la tuberculosis osteoarticular». *Revista Clínica Española*, 30 junio 1952.

R. Marco Ahuir: «Técnica de la reacción de Middlebrook-Dubos». *Revista de Diagnóstico Biológico*, julio-agosto 1952.

V. Sanchis Bayarri y R. Marco Ahuir: «Sobre el valor diagnóstico y pronóstico de la reacción de desviación de complemento con el antígeno metílico, en el kala-azar». *Revista de Diagnóstico Biológico*, noviembre-diciembre 1952.

A. García Martínez y A. Meneu Monleón: «Contribución al estudio de la acción germicida de las radiaciones ultravioleta». *Revista de Diagnóstico Biológico*, noviembre-diciembre 1952.

R. Marco Ahuir, M. Alcaraz García y E. Torrella Gil: «Valor diagnóstico y pronóstico de la reacción de Middlebrook-Dubos en la lepra». *Revista Clínica Española*, 31 diciembre 1952.

R. Marco Ahuir y J. Selfa Martínez: «Diagnóstico exclusivamente serológico de la leishmaniosis visceral infantil». *Revista Española de Pediatría*, enero-febrero 1953.

A. García Martínez y A. Meneu Monleón: «Acción germicida de los rayos ultravioleta». Comunicación a la Reunión Anual de la Asociación Nacional de Médicos especialistas de Análisis Clínicos de España. Diciembre 1952.

R. Marco Ahuir: «Actividad enzimática de la sangre estabilizada y conservada». Comunicación a la sección de Hematología del Primer Congreso de Medicina Interna de la Unión Médica Mediterránea. Palma de Mallorca, mayo 1953. Publicada en *Medicina Española*, julio 1953.

R. Marco Ahuir: «Nuestra experiencia sobre la reacción de Middlebrook-Dubos». Comunicación a la sección de Hematología del Primer Congreso de Medicina Interna de la Unión Médica Mediterránea. Palma de Mallorca, mayo 1953.

A. García Martínez: Colaboración en el capítulo de laboratorio clínico en la obra del Prof. Dr. D. Vicente Belloch Montesinos, «Arte de recetar y formulario». Junio 1953.

En prensa o en curso de publicación:

V. Sanchis Bayarri y A. García Martínez: «Un caso de retoteliosis aleucémica».

V. Sanchis Bayarri, Nilson Recende y A. García Martínez: «Essais de vaccination active du lapin, contre le virus du myxome infectieux au moyen d'une anavaccine».

V. Sanchis Bayarri, Nilson Recende y A. García Martínez: «Sur la permeabilité de la barriere hematoencephalique a la penicilline injecté par voie intracarotidée».

A. García Martínez y A. Meneu Monleón: «Nuevas aportaciones al estudio de la acción germicida de las radiaciones ultravioleta».

OPOSICIONES Y CONCURSOS DEL PERSONAL

En enero de 1953, el Dr. D. Roberto Marco Ahuir opusó y obtuvo la plaza de Ayudante de Clases Prácticas numerario de la Cátedra de Microbiología.

En junio de 1953, D. José María Miguel Borja obtuvo por oposición la plaza de Médico Interno adscrito al Laboratorio Central de Clínicas dependiente de esta cátedra.

CONFERENCIAS PUBLICAS

Por personal ajeno a la cátedra.—A las doce de la mañana del día 25 de abril de 1953, y en la cátedra de Higiene y Microbiología de la nueva Facultad de Medicina, el Profesor del Instituto Superiore de Sanità de Roma, Dr. Brenno Babudieri, dió una conferencia sobre el tema «Leptospirosis icterohemorrágica y procesos afines». Publicada en *Medicina Española*, 1953.

LABOR DE COLABORACION CON OTROS SERVICIOS

V. Sanchis Bayarri: Serie de catorce conferencias desarrolladas durante los meses de octubre de 1952 a febrero de 1953, en el Curso de Diplomados de Sanidad, efectuado en la Jefatura Provincial de Sanidad de ésta, versando sobre las siguientes materias:

Antígenos y anticuerpos. Variación bacteriana.

Anafilaxia y alergia. Teoría y aplicación.

Inmunidad y resistencia a la infecciones.

Características generales de los virus. Infecciones humanas y animales producidas por virus.

Influenza humana y porcina.

Poliomielitis.

Protozoos intestinales parásitos del hombre y de los animales. La disentería amebiana. Epidemiología, profilaxis y tratamiento.

Tripanosomiasis del hombre y de los animales. Epidemiología, profilaxis y tratamiento.

Leishmaniosis: formas clínicas. Epidemiología, profilaxis y tratamiento.

Flagelados y ciliados parásitos del intestino del hombre y de los animales. Coccidiosis del hombre y de los animales.

Hemosporidios del hombre y de los animales. Mixosporidios y sarcosporidios.

La higiene en la mesología humana.

Higiene y vivienda.

Higiene general de la alimentación.

R. Marco Ahuir: En el mismo curso, antes citado, dos conferencias sobre:

Isoaglutinación y grupos sanguíneos.

Factores sanguíneos.

RELACION DE SERVICIOS PRESTADOS EN CLINICAS Y LABORATORIOS

Total de análisis clínicos efectuados.	11.521
Transfusiones realizadas.	596
Cantidad de sangre extraída y estabilizada.	193 litros.

PROPOSITOS PARA EL PROXIMO CURSO

Esperamos que el próximo curso pueda intensificarse la enseñanza práctica, dado que el número de alumnos será menor que en estos últimos años.

CATEDRA DE PATOLOGIA GENERAL

PERSONAL

Catedrático.	Prof. Dr. D. MIGUEL CARMENA VILLARTA.
Profesor Adjunto.	Dr. D. FRANCISCO J. GARCÍA-CONDE GÓMEZ (Jefe de la Sala de Hombres).
Ayudante de Clases Prácticas Numerario.	Dr. D. EMILIO LÓPEZ BOTET (Jefe de la Policlínica de Hombres). D. JOSÉ ARDÁIZ SOLCHAGA. D. FRANCISCO ASENSIO TARRASÓ. D. MANUEL CABALLERO CABALLER. D. ANTONIO CORTÉS QUILIS (Jefe de la Sala de Mujeres).
Ayudantes de Clases Prácticas Supernumerarios.	D. JOSÉ L. GARCÍ MONTESINOS. D. JOSÉ MAS TENA. D. ANTONIO MÉNDEZ MONSELL. D. PEDRO SCHELLERT. D. PEDRO SOSA ARNAU (Jefe de la Policlínica de Mujeres). D. JOAQUÍN VICENTE GIL.
Alumnos Internos Numerarios	D. RAFAEL GOSÁLVEZ JORDÁ. D. JOSÉ M. ^a MORALES MESEGUER. D. FRANCISCO MUÑOZ IBÁÑEZ. D. DOMINGO ESPINÓS PÉREZ. D. ALFONSO ESTELA SALOM.
Alumnos Internos Supernumerarios que a más de los anteriores han actuado como jefes de prácticas.	D. JAIME FERRIOLS NAVARRO. D. JOSÉ GALOTTO MARTORELL. D. MANUEL GARCÍA OLIVERT. D. ANGEL LÓPEZ MINGO. D. FRANCISCO ORELLANA LÓPEZ. D. LEANDRO RÓDENAS BONET.
Otros Alumnos Internos Supernumerarios de los cursos 4.º, 5.º y 6.º de la licenciatura ...	Srta. TERESA CALABUIG FENOLLERA. Srta. M. ^a DOLORES GARCÍA GONZÁLEZ. Srta. PURIFICACIÓN NAVARRO BORT. Srta. AMPARO RAJADEL ALEGRÍA. D. VALENTÍN CARBONELL ESTORNELL.

Servicio de Laboratorio

Médico jefe.	D. JUAN J. MARTÍNEZ CUESTA.
Alumno Interno Numerario. ..	Srta. CARMEN BERNIA PARDO.
Alumnos Internos Supernumerarios.	D. FEDERICO APARICIO RICO. D. GABRIEL SALVÁ AVALOS.
Enfermeras.	Srta. CONCHA CARDA HERNÁNDEZ. Srta. CARMEN VILLAGRASA VILLANUEVA.

Servicio de Metabolimetría

(para todas las Clínicas de la Facultad y Hospital Provincial)

Médico jefe.	D. JOSÉ MICÓ SERRANO.
Enfermera.	Srta. ROSA PIJOAN RICART.

LABOR DIDACTICA REALIZADA DURANTE EL CURSO

EXPLICACIONES EN CÁTEDRA

Clase diaria de once a doce en el Anfiteatro. Comenzaron el 4 de octubre y terminaron el 3 de junio. Las explicaciones se distribuyeron entre el catedrático y los ayudantes de la manera siguiente:

Prof. Carmena

Introducción al estudio de la Patología; historia, concepto y métodos de estudio. Concepto de enfermedad a través de los tiempos. Factores etiológicos. Manifestaciones y evolución de las enfermedades. El juicio diagnóstico y el del pronóstico. Fundamentos de las indicaciones terapéuticas.	12 lecciones
Propedéutica y Semiología clínicas (doctrina sobre la historia clínica, inspección, palpación, percusión y auscultación).	13 lecciones
Acción patógena de los seres vivos.	4 lecciones
Fisiopatología de la termorregulación.	4 lecciones
Fisiopatología del hambre, de la sed, del dolor y del sueño.	6 lecciones
Fisiopatología del Aparato Digestivo	23 lecciones
Fisiopatología del Sistema Nervioso.	25 lecciones

Prof. adjunto Dr. García-Conde

Acciones climáticas como causa de enfermedad y medicina aeronáutica.	6 lecciones
Los venenos como causa de enfermedad.	3 lecciones
Herencia humana y constitución; su importancia en los procesos patológicos.	5 lecciones
Fisiopatología de la Circulación.	12 lecciones
Fisiopatología del riñón.	8 lecciones

Dr. López Botet

La doctrina de la alergia.	3 lecciones
Fisiopatología del Aparato Respiratorio y rudimentos de exploración radiológica del pulmón.	9 lecciones

Dr. Sosa Arnau

Fisiopatología de la sangre.	10 lecciones
-------------------------------------	--------------

PRÁCTICAS DE EXPLORACIÓN CLÍNICA

Diaria, de diez a once. Cada semana hicieron tres prácticas todos los alumnos matriculados. Comenzaron el 17 de noviembre y terminaron el 16 de mayo. Hicieron en total cuarenta y dos prácticas; de ellas, veinte sobre datos generales (historia clínica, inspección, etcétera) y exploración del tórax; diez sobre exploración del abdomen y doce sobre exploración del sistema nervioso.

Continuamos con gran interés este tipo de enseñanza tan necesario para el futuro médico. Las dificultades por el elevado número de alumnos en comparación con el número de camas de nuestros servicios universitarios (en toda España) han sido resaltadas en los ANUARIOS de cursos anteriores. El problema se mantiene sin resolver y con tendencia a agravarse por la ampliación del Seguro de Enfermedad, cuyos enfermos, de manera absurda y en contraste con los de los demás países, continúan sin ser utilizados para la enseñanza.

Queremos resaltar en nombre propio y de los alumnos el agradecimiento a nuestros colaboradores (médicos y alumnos de los últimos cursos), que de forma altruísta nos ayudan en esta enseñanza. Debemos destacar entre ellos la labor del Dr. Méndez, ayudado este curso

por el Dr. Peset en las prácticas de sistema nervioso, que tuvieron a su cargo en este tipo de enseñanza a quince alumnos en la Policlínica de la Beneficencia Municipal.

PRÁCTICAS DE LABORATORIO (ANÁLISIS CLÍNICOS)

Estuvieron a cargo del jefe del Laboratorio, Dr. Martínez Cuesta. Cada día de prácticas (lunes, miércoles y viernes) acudían dos secciones de a diez alumnos. Se hicieron así ocho prácticas. Otras cuatro por la falta de tiempo se explicaron en el aula para todos los alumnos en conjunto.

ESTADÍSTICA DE ENFERMOS DURANTE EL CURSO

En la Policlínica de Mujeres se han asistido de primera visita 232 enfermas y de visitas sucesivas 450. En la Policlínica de hombres, 270 primeras visitas y 490 de visitas sucesivas. En la consulta especial sobre enfermedades alérgicas (lunes y viernes, a cargo del doctor López Botet) han sido asistidos 49 enfermos de primera visita y 386 de visitas sucesivas.

En la Sala de Hombres fueron hospitalizados 74 enfermos y en la de mujeres 70.

En el servicio de Laboratorio fueron practicados 850 análisis (excluidos determinaciones sencillas de orina, hemogramas, etc., hechos en las Salas o Policlínicas).

SESIONES CLÍNICAS

Tuvieron lugar todos los sábados, de once a una. Alternamos dos tipos de sesiones, unas en el aula sobre problemas de más envergadura, otras más familiares en plan de seminario clínico, donde la mayoría de los enfermos eran expuestos por médicos jóvenes y alumnos de los últimos cursos.

En orden cronológico se presentaron, entre otras que creemos de menor interés, las siguientes comunicaciones:

«Lúes hepática adquirida y congénita (dos enfermos)», por M. Caballero y A. Cortés.

«Enfermedad de Paget; diagnóstico diferencial», por M. Carmena.

«Síndrome pluriglandular de origen hipotalámico», por A. Méndez.

«Enfisema mediastínico en enfermo de asma», por J. Olagüe y E. López Botet.

«Cáncer de colon; el problema de su diagnóstico precoz», por M. Carmena.

«Litiasis reno-ureteral; indicaciones terapéuticas», por M. Carmena.

«Enfermedad de Addison con sus hallazgos necrópsicos», por M. Caballero.

«Fiebre puerperal; iniciación clínica por embolia pulmonar y diagnosticada por ello durante tres semanas de tuberculosis», por M. Carmena.

«Miopatía infantil en dos hermanos; forma pseudohipertrófica», por P. Sosa.

«Miopatía escapular», por E. López Botet.

«Atrofia muscular progresiva en adulto, forma pseudohipertrófica en piernas y atrófica en brazos», por M. Carmena.

«Ampollas quísticas pulmonares en enfisematosos», por J. Sanchis Llopis.

«Resultados obtenidos con Rimifon en varios enfermos», por J. L. Garci Montesinos.

«Diabetes insípida», por J. Vicente.

«Ideas sobre el mecanismo patogénico del acceso asmático», por J. Sanchis Llopis.

«La rigidez pulmonar en el asma experimental», por E. López Botet.

«Bocio retro-espinal», por M. Carmena.

«Hipertermia de causa desconocida», por E. Tudela.

«Febrículas no infecciosas», por M. Carmena.

«Nefrosis lipoidea», por R. Gosálvez.

«Obstrucción de colédoco tratada con éxito por sondajes duodenales», por L. Ródenas.

«Leucemia aguda con leucopenia, confundida con paratífus B», por M. Carmena.

«Indicaciones de la resección quirúrgica en el tratamiento de la tuberculosis pulmonar», por M. Picardo.

«Neumonitis y ejemplos clínicos», por M. Carmena.

«Enfermedad de Addison y reuma; problemas terapéuticos que plantean ambos procesos conjuntamente», por J. García-Conde.

«Cirrosis hepática consecutiva a fiebre de Malta» (dos enfermos), por M. Carmena.

«Linfosarcoma de cuello metastásico de epiglotis, sin manifestaciones subjetivas laríngeas», por J. Ardáiz.

«El problema patogénico del aumento de la presión arterial diferencial en los aórticos», por E. López Botet.

«Hemoptisis vicariante», por P. Schellert.

«Asma y tuberculosis bronquial», por E. López Botet.

«Aneurismas de la aorta y diagnóstico diferencial con los tumores del mediastino», por J. Olagüe y J. Sanchis Llopis.

«Eritema nudoso tratado con estreptomocina e hidrazida», por J. Ardáiz.

«Apendicitis aguda grave con alteraciones hemáticas muy discretas; problema diagnóstico que planteó», por M. Carmena.

«Infantilismo hipofisario», por E. López Botet.

«Hematomielia del cono terminal», por P. Schellert.

«Linfogranuloma febril sin diagnosticar durante dos meses», por M. Carmena.

«Uremias extra-renales; concepto y presentación de dos enfermos», por J. García-Conde.

«Enfermo con uremia cloropénica; evolución», por M. Carmena.

«Cirrosis hepática latente», por M. Carmena.

Queremos destacar nuestro agradecimiento a los ilustres colegas Dres. Méndez, Olagüe, Picardo, Sanchis Llopis y Tudela, que han tenido la gentileza de presentarnos comunicaciones muy valiosas. Esta ayuda a la enseñanza por parte de reputados compañeros que no pertenecen oficialmente a la Universidad es muy digna de elogio y agradecimiento.

PUBLICACIONES

«Tratamiento de la hipertensión arterial con simpaticolíticos», por M. Carmena. En el libro homenaje al Prof. Hernando (1953).

«La capacidad de resistencia del corazón humano», por M. Carmena. Aparecerá en *Medicamenta*.

«Anemias hemolíticas; tres ejemplos clínicos», por M. Carmena, J. Bigné y R. Marco Ahuir (en prensa).

«Insuficiencia cardíaca de origen energético-dinámico», por F. J. García-Conde. Lección elegida para las oposiciones a la cátedra de Patología General de Santiago (en prensa).

«Anemia aplásica idiopática y leucemia aguda», por F. J. García-Conde y J. Bigné.

«Untersuchungen über das experimentelle Histaminasthma beim Meerschweinchen», por E. López Botet, F. Wyss u. W. Wildrant. *Helv. Méd. Acta*, 19, 218, 1952.

«El asma experimental y su estudio gráfico», por E. López Botet. *Medicina Clínica*, 18, 401, 1952.

«Nuevas ideas sobre la fisiopatología del asma bronquial», por E. López Botet. Dos comunicaciones en *Rev. Clín. Esp.*, 45, 327 y 405, 1952. Reimpreso a petición en la revista *Alergia*, de Buenos Aires, tomo VI, núm. 2, 1952.

«Estudio neumométrico de los distintos aerosoles en el tratamiento del asma bronquial», por E. López Botet. *Boletín Cultural del Consejo de Colegios Médicos*, enero 1953.

OPOSICIONES Y BECAS

Consignamos con la natural alegría que nuestro Profesor adjunto Dr. García-Conde ha obtenido tras brillantes oposiciones, celebradas en julio del año actual, la cátedra de Patología General de la Universidad de Santiago.

El Dr. Jaime Bigné Pertegaz obtuvo por concurso una beca para dos años en el Colegio de España de Bolonia (fundación Cardenal Albornoz). Durante este curso ha trabajado en la Clínica Médica de la Universidad de Bolonia (Prof. Sotgiu) sobre «Foto-pletismografía» y por las tardes en el Instituto de Patología General (Prof. Favilli), sobre «Determinaciones de glucosamina en el suero».

CONFERENCIAS

«Uremias extra-renales; causas etiológicas, patogenia y tratamiento». M. Carmena, en Alcoy el 20 de junio de 1953.

«Nuevos aspectos clínicos y terapéuticos de la insuficiencia cardíaca». F. J. García-Conde en la Academia Médicoquirúrgica de Alicante el 25 de enero de 1953.

CATEDRA DE ANATOMIA PATOLOGICA

PERSONAL

Catedrático	Prof. Dr. D. ANTONIO LLOMBART RODRÍGUEZ.
Profesor Adjunto,	Dr. D. VICENTE ALCOBER COLOMA.
Ayudante de Clases Prácticas	Dr. D. DOMINGO ESPINÓS GISBERT.
Encargados de Autopsias. ... }	Dr. D. FRANCISCO BROSETA CASANÍ.
	D. ^a PILAR ALIAGA MALLÉN.
Preparadoras	Srta. RAMONA RAGA COSTA.
	Srta. JULIA SUALDEA CARRASCO.
Secretaria	Srta. ADELA SANTAPAU LLORENS.

Clases teóricas: De ocho a nueve de la mañana, los martes, jueves y sábados. Local: Anfiteatro Anatómico.

Clases prácticas microscópicas: Jueves y viernes, de cuatro a seis de la tarde. Local: Laboratorios de la cátedra.

LABOR DIDACTICA

La enseñanza ha sido dada con arreglo al criterio habitual, esto es, desarrollo amplio del temario de Anatomía Patológica general, cuyas explicaciones se desarrollaron en los meses de octubre, noviembre, diciembre y enero, comenzando en febrero el desarrollo de la parte especial, de la que se han estudiado los trastornos más importantes de los aparatos digestivo, circulatorio, respiratorio, renal y de la sangre.

A pesar de haberse dado numerosas clases extraordinarias, no ha sido posible el estudio de las lesiones de los sistemas nerviosos, óseo y genital; esta circunstancia prueba que las tres clases semanales son insuficientes para el desarrollo completo de toda la materia de la asignatura.

La enseñanza práctica se ha basado en las explicaciones dictadas sobre las autopsias y también en el estudio de las lesiones microscópicas.

El número de autopsias realizadas por el Servicio han sido de 203. gran parte de las cuales han podido ser vistas por los alumnos, puesto que su práctica se realiza a las ocho de la mañana, y los alumnos, terminada la clase teórica, pasaban a recibir las explicaciones sobre el cadáver. Ello les ha permitido observar «de visu» todos los cuadros anatómicos que eran motivo de explicación de la clase teórica.

Además y según es tradicional en la cátedra, grupos de alumnos a las órdenes de los prosectores actuaban de disectores, protocolistas o encargados del montaje de las piezas de Museo; en éste, el incremento de material en piezas conservadas ha sido de 137, contando en la actualidad con 720, todas ellas de procedencia necrópsica o quirúrgica, las cuales están debidamente catalogadas con arreglo a tipo de lesiones, de aparatos y de los servicios de procedencia.

Otro aspecto de las enseñanzas que ha sido grandemente impulsado es el de la cancerología experimental. Hace años que viene ocupándose el Servicio de conseguir un suficiente *stock* de ratones, de procedencia y filiación conocida, útiles para este tipo de investigación; este año se ha conseguido, después de grandes cuidados, sobrepasar el millar, parte de ellos utilizados en la experimentación. Los alumnos han podido ver, no sólo lesiones de tipo disqueratósico y papilomatoso, sino numerosos epitelomas cutáneos provocados por el metil-colantreno y otros agentes cancerígenos, así como sarcomas subcutáneos producidos por iguales agentes.

La sección de Cancerología experimental, no sólo tiende a servir para la enseñanza de esta cátedra y la de Cancerología, sino que tiene en marcha numerosos estudios sobre esta materia que serán publicados en su día.

COLABORACION CON OTROS SERVICIOS DE LA FACULTAD

El espíritu que anima al Servicio y que responde a su función, se pone de manifiesto con los siguientes datos resumen:

Autopsias realizadas.	203
Biopsias realizadas.	310
Piezas montadas para Museo a disposición de las otras Cátedras.	720

PUBLICACIONES

«Ueber Eine besondere form der Simpatischen hiperplasia bei chronischen obstructiven appendiziten». A. Llombart y V. Alcober.

«Beiträge zur Pathologischen Anatomie und zur 'Allgemeinen Pathologie», tomo 113, cuaderno I, pág. 90.

«Características y significación de la siderosis hepática del enfermo leproso». A. Llombart y F. Alcácer. Comunicación al V Congreso Internacional contra la Lepra. Madrid, 1953.

«El problema del cáncer en la senilidad; datos estadísticos acerca de su frecuencia». A. Llombart. *Medicina Española*, tomo XXIII, número 163, octubre 1952.

«Estudio sobre las lesiones anatomopatológicas del reumatismo cardíaco, deducidas de unas estadísticas de mil autopsias locales». A. Llombart. *Anales de la Universidad de Valencia*, V-XXXV. C. III.

«La lección de Cajal a los estudiantes universitarios». A. Llombart. *Revista Litoral*, octubre de 1952.

«Lesiones degenerativas del simpático periférico del limbo ocular provocadas por la sección del ganglio simpático cervical y superior». A. Llombart y E. Fornes. *Archivos de Morfología*, tomo X, núm. 35.

EN PRENSA

«Histopatología e interés clínico de los granulomas oculares». Dr. E. Fornes. *Archivos Hispano-Americanos de Oftalmología*.

«Cincuenta años de mortalidad y morbilidad cancerosa española». A. Llombart y U. Gastaminza. Obra publicada por el Instituto Radio-Quirúrgico de Guipúzcoa, en colaboración con la cátedra de Cancerología de los estudios del Doctorado.

CONFERENCIAS Y COMUNICACIONES

«El problema del cáncer desde el punto de vista sanitario». A. Llombart. Curso de diplomados sanitarios.

«Hematología de las infecciones». V. Alcober. Curso de diplomados sanitarios.

«Significación clínica de los granulomas oculares». E. Fornes. Sociedad Valenciana de Oftalmología.

CATEDRA DE FARMACOLOGIA EXPERIMENTAL Y TERAPEUTICA

PERSONAL

Catedrático.		Prof. Dr. D. VICENTE BELLOCH MONTESINOS.
Profesor Adjunto.		D. BERNARDO VILA OCHANDO.
Ayudante de Clases Prácticas		
Numerario.		D. EPIFANIO CASTILLO AMORÓS.
		D. JOAQUÍN NEBOT CALZA.
Médicos Internos Supernumerarios.	}	D. JULIO NÁJERA AGULELLA.
		D. LUIS HERNÁNDEZ RUÍZ.
		D. MAURICIO BELTRÁN GAONA.
Alumno Interno Numerario. ..		D. JUAN ESPLUGUES REQUENA.
		D. RAFAEL CONSUELO ROS.
Alumnos Internos Supernumerarios.	}	D. BLAS CLIMENT GONZÁLEZ.
		D. JOSÉ POYATOS GOIRI.
		D. LEÓN CIMADEVILLA SOLER.
Enfermeras Supernumerarias.	}	Srta. LOLITA CRESPO PALOP.
		Srta. FERNANDA LLOPIS LÓPEZ.

SERVICIOS DE LA CATEDRA

Servicios de Policlínica

Este servicio se ha prestado diariamente, de nueve a once, en el local destinado para esta Policlínica, a cargo de los señores médicos internos supernumerarios, bajo la dirección del Prof. Dr. D. Vicente Belloch y con la colaboración de los alumnos y señoritas enfermeras.

Servicio de Salas

Estos servicios comprenden la asistencia de quince camas en la Sala de San José, para mujeres, y diez camas en la Sala de San Miguel, para hombres, al cargo de los señores médicos internos supernumerarios, D. Luis Hernández Ruíz y D. Mauricio Beltrán Gaona.

Servicio de investigación

Las investigaciones se han realizado en el local del Laboratorio de Farmacología, por el Profesor Adjunto, D. Bernardo Vila Ochando, el Ayudante de clases prácticas D. Epifanio Castillo Amorós y el alumno interno D. Juan Esplugues Requena.

Prácticas de la asignatura

Se han llevado a cabo en el Laboratorio de Farmacología por el Ayudante de clases prácticas D. Epifanio Castillo, con la colaboración del alumno interno D. Juan Esplugues Requena.

HORARIO DE LAS CLASES TEORICAS Y PRACTICAS

Clases teóricas

Estas clases han tenido lugar, a diario, durante todo el curso, de nueve a diez de la mañana, en el local del Salón de Actos de la vieja Facultad de Medicina.

Para completar la explicación detallada del programa de la asignatura, se han dado clases extraordinarias durante todo el curso los días lunes, miércoles y viernes.

Clases prácticas

Estas prácticas se han dado en los días lunes, miércoles y viernes, de ocho a nueve de la mañana, y en los días martes, jueves y sábados, de doce a una. Han consistido en dos clases prácticas. Unas de Farmacología, que han estado a cargo del Ayudante de clases prácticas D. Epifanio Castillo, y otras han sido prácticas de técnicas terapéutica, a cargo del alumno interno D. Juan Esplugues Requena.

LABOR DIDACTICA

Sesiones teóricas

Con la colaboración del personal docente auxiliar, se ha explicado completamente el programa de la asignatura, aun cuando ha sido necesario disponer de clases suplementarias, según se ha detallado anteriormente.

Sesiones prácticas

Estas sesiones han sido de dos clases. En unas se han realizado todas las prácticas fundamentales de Farmacología. En otras, los alumnos, distribuidos en grupos, han realizado prácticas de terapéutica clínica, aprendiendo las diversas técnicas terapéuticas (punciones, inyecciones, inyección continua, etc.).

Cursos y Cursosillos

Bajo la dirección del Prof. Dr. D. Vicente Belloch, se organizó, como en años anteriores, un Cursosillo de Terapéutica Clínica, destinado este curso a la Terapéutica de las afecciones de las vías urinarias. Tuvo lugar este cursosillo durante los meses de noviembre a abril, en los días martes y viernes, de 7'30 a 8'30 de la tarde.

El cursosillo constó de quince lecciones a cargo del Prof. Dr. D. Vicente Belloch, con la colaboración siguiente:

Dr. D. Rafael Belloch, con una conferencia acerca de «Anurias. Su tratamiento».

Dr. D. Antonio Vila López, con una conferencia acerca de «Hidrología médica en las enfermedades de las vías urinarias».

PUBLICACIONES

«Arte de recetar y formulario». Por el Prof. Dr. D. Vicente Belloch. Editorial Saber. Valencia, 1953.

«Sobre los efectos cardiovasculares de la papaverina». Publicado en *Medicina Española*, agosto 1952, por D. Epifanio Castillo y don Juan Esplugues.

«Nuestra experiencia en los injertos glandulares de hipófisis». Publicado en *Medicina Española*, febrero 1953, por D. Julio Nájera Aguilera.

OPOSICIONES

Durante el pasado curso tuvo lugar la oposición para la provisión de la plaza de Ayudante de clases prácticas numerario, de esta asignatura, que ganó D. Epifanio Castillo Amorós, tras brillantes ejercicios.

CONFERENCIAS PUBLICAS

«Algunos aspectos de la quimioterapia antituberculosa». Conferencia pronunciada por el Prof. Dr. D. Vicente Belloch, en la Sesión Clínica Plenaria de la Facultad de Medicina, correspondiente al pasado curso.

«Injertos de hipófisis». Comunicación del Prof. Dr. D. Vicente Belloch, en el III Congreso Internacional de Terapéutica, celebrado en Madrid.

«Terapéutica por antibióticos». Conferencias pronunciadas por el Prof. Dr. D. Vicente Belloch en el Curso de Diplomados de Sanidad, en los días 23 y 24 de enero, en la Jefatura Provincial de Sanidad.

LABOR DE COLABORACION CON OTROS SERVICIOS

Continúa la colaboración con el Servicio de Dermatología para el estudio del componente endocrino en diversas afecciones cutáneas.

SERVICIOS PRESTADOS

En Clínica y Policlínica

Se ha atendido a 256 enfermos de primera visita y a 808 de segundas visitas, en los Servicios de Policlínicas. En las Salas se han atendido diez camas de hombres (sala de San Miguel) y quince de mujeres (sala de San José), por las que ha pasado un total de 63 enfermos en todo el curso.

En el Laboratorio

Estudios sobre la farmacología de la colchicina.

Estudios sobre la rutina en las quemaduras.

Estudio sobre la toxicidad de la aconitina.

Alteraciones electrocardiográficas por aconitina.

Protección mediante diversos iones, de la intoxicación por la aconitina.

PROPOSITOS PARA EL PROXIMO CURSO

Durante el próximo curso se dispondrá una explicación detallada de la asignatura. Se intensificarán y aumentarán las prácticas, disponiendo nuevas experiencias.

Funcionarán los servicios de Clínica y Policlínica, y se dispondrá la celebración de un Curso de Terapéutica Clínica, en el que se invitará a tomar parte al personal de otros servicios para conseguir la mayor eficacia pedagógica.

CATEDRA DE TERAPEUTICA FISICA

PERSONAL

Catedrático Prof. Dr. D. VICENTE BELLOCH MONTESINOS.
Ayudante de Clases Prácticas
Supernumerario. D. RAMÓN ZARAGOZA PUELLES.

Esta cátedra tiene a su cargo los Servicios de Terapéutica Física del Pabellón de Electrorradiología, es decir, la Electroterapia, Foterapia y Radioterapia, al servicio de las Clínicas de la Facultad.

HORARIOS DE LAS CLASES TEORICAS Y PRACTICAS

Las clases teóricas han tenido lugar todos los martes, jueves y sábados, de diez a once de la mañana.

Las clases prácticas se han celebrado en el Pabellón de Electrorradiología, todos los sábados, de diez a once de la mañana.

LABOR DIDACTICA

Sesiones teóricas.

Durante todo el curso se ha explicado completamente el programa de la asignatura, por el personal de esta cátedra.

Sesiones prácticas.

Se han celebrado los sábados, a partir del mes de enero, de diez a once de la mañana, en el Pabellón de Electrorradiología, en donde los alumnos, distribuidos convenientemente en grupos, han visto y efectuado las distintas modalidades de tratamientos.

PUBLICACIONES

«Manual de Terapéutica Física», por D. Ramón Zaragoza Puelles. Valencia, 1953.

SERVICIOS PRESTADOS

A cargo de la Cátedra está la sección de Terapéutica Física del Pabellón de Electrorradiología, refiriéndose allí los servicios prestados durante el pasado curso.

PROPOSITOS PARA EL PROXIMO CURSO

Desarrollar completamente el programa de la asignatura, procurando hacer más intensa la enseñanza práctica.

Colaborar en el próximo Curso de Terapéutica Clínica, de la Cátedra de Farmacología, desarrollando los temas correspondientes a esta disciplina.

DEPARTAMENTO DE ELECTORRADIOLOGIA
DE LA FACULTAD

PERSONAL

Director. El Catedrático de Terapéutica Física
Dr. D. VICENTE BELLOCH MONTESINOS.
Jefe del Servicio D. JULIÁN CELMA HERNÁNDEZ.

LABOR REALIZADA DURANTE EL CURSO

ONDA CORTA

Enfermos tratados.	805
Sesiones dadas.	12.075

ULTRAVIOLETA

Enfermos tratados.	50
Sesiones dadas.	950

GALVÁNICAS Y FARÁDICAS

Enfermos tratados.	90
Sesiones dadas.	1.800

ULTRASONIDO

Enfermos tratados.	46
Sesiones dadas.	690

RADIOTERAPIA

Enfermos tratados.	228
---------------------------	-----

RADIOSCOPIAS

Radioscopias de hombres.	1.800
» » / mujeres.	2.300
Total.	4.100

RADIOGRAFÍAS

Radiografías de hombres.	3.400
» » mujeres.	<u>3.247</u>
Total.	6.647

RADIOTERAPIA CHAUL

Enfermos tratados.	33
---------------------------	----

CATEDRA DE PATOLOGIA MEDICA A

PERSONAL

Catedrático		Prof. Dr. D. MANUEL VALDÉS RUÍZ.
Profesor Adjunto,		Dr. D. JOSÉ ALMELA GUILLÉN.
Ayudante de Clases Prácticas Numerario,		D. JOSÉ GARCÍA LATORRE.
		D. RAFAEL CERVERÓ ALCAÑIZ.
		D. JOSÉ CIVERA TORTAJADA.
		D. SALVADOR CLARIANA PASCUAL.
		Dr. D. MARIANO ESTEBAN GIL.
		D. MIGUEL HERRÁIZ GARCÉS.
Ayudantes de Clases Prácticas Supernumerarios.		D. CARMELO MARTÍNEZ AGUILAR.
		Dr. D. MARIANO PÉREZ FELIU.
		D. FRANCISCO ROIG ARTÉS.
		D. JOSÉ ROMERO CONESA.
		Dr. D. PABLO ROMERO CONESA.
		Dr. D. EMILIO SALAR LUIS.
		D. FRANCISCO SANCHIS RIGAL.
		D. MANUEL TARAZONA PERIS.
Alumnos Internos.		D. JOSÉ AÑO LAFARGA.
		D. ENRIQUE MARTÍ PÉREZ.
		D. MARTÍN QUIRÓS PALAU.
Alumnos Internos Supernumerarios.		D. JOSÉ CAMPS PALLARÉS.
		D. ARCADIO GARCÍA RICHART.
		D. FRANCISCO TORRES SÁNCHEZ.
Médico encargado del Laboratorio.		D. WENCESLAO CALVO GARRA.
Enfermera Numeraria.		D. ^a CINTA LÁZARO SONEIRA.
Enfermeras Supernumerarias..		Srta ANGELES ALONSO HERNÁNDEZ.
		Srta. PILAR NÁCHER SOLER.

HORARIO DE LAS CLASES TEORICAS Y PRACTICAS

Explicaciones teóricas: Los lunes, miércoles, jueves y sábados,
Clases prácticas: Los martes y viernes.

LABOR DIDACTICA DURANTE EL CURSO

El Prof. Dr. D. Manuel Valdés Ruíz explicó las «Enfermedades de la nutrición», las «Enfermedades del metabolismo» y las «Enfermedades reumáticas».

El Prof. Adjunto Dr. D. José Almela Guillén explicó las «Enfermedades infecciosas» y las «Enfermedades de la sangre».

Los Dres. S. Clariana Pascual y E. Salar Luis explicaron las «Enfermedades endocrinas» y el Dr. J. García Latorre las «Anemias ferropénicas».

PUBLICACIONES

«Estudio de la enfermedad de Besnier-Boeck-Schaumann». Profesor M. Valdés Ruíz. *Medicina Española*, 1953.

«El llamado reumatismo poliarticular y la estenosis mitral». Doctor Almela Guillén. *Rev. Esp. de Cardiología*.

«Reticulopatías pulmonares». Dr. Almela Guillén. *Medicina Española*, 1953.

«Noticiario terapéutico» de los doce números anuales de *Medicina Española*. Dr. Almela Guillén.

«Notas clínicas y terapéuticas sobre Cardiología» (cuatro números). Dr. Almela Guillén. Publicación trimestral de los Laboratorios A. Gámir, S. A. Valencia.

«Notas clínicas y terapéuticas sobre Tisiología» (cuatro números). Dr. García Latorre. Publicación trimestral de los Laboratorios A. Gámir, S. A. Valencia.

CONFERENCIAS

«Enfermedades infecciosas en general». Prof. Dr. D. M. Valdés Ruíz. En el cursillo organizado por la Jefatura de Sanidad de F. E. T. y de las J. O. N.-S.

«Tifus exantemático». Prof. Dr. D. M. Valdés Ruíz. En el cursillo organizado por la Jefatura de Sanidad de F. E. T. y de las J. O. N.-S.

«Concepto de la infección». Prof. Dr. D. M. Valdés Ruíz. En Orihuela.

«Fiebre de Malta». Profesor Adjunto Dr. D. J. Almela Guillén. En el cursillo organizado por la Jefatura de Sanidad de F. E. T. y de las J. O. N.-S.

«Abdominopatía atípica». Dr. D. M. Esteban Gil. En las sesiones de Sanidad Municipal.

PREMIOS

Al Dr. D. M. Esteban Gil, en la Fundación Roel del Instituto Médico Valenciano, por su trabajo: «Estudio experimental sobre la fisiología del apéndice vermicular».

NOTAS DE ESTADISTICA

Primeras visitas en la Policlínica.	495
Segundas visitas en la Policlínica	1.506
Enfermas ingresadas en la Sala General.	51
Dadas de alta por curación.	30
Dadas de alta por mejoría clínica.	5
Fallecidas.	5
Enfermas ingresadas en la Sala de Infecciosas.	35
Dadas de alta por curación.	20
Fallecidas.	4
Dadas de alta por mejoría clínica.	3
Enfermos ingresados en la Sala General.	48
Dados de alta por curación.	24
Dados de alta por mejoría clínica.	4
Fallecidos.	12
Enfermos ingresados en la Sala de Infecciosos.	45
Dados de alta por curación.	31
Dados de alta por mejoría clínica.	5
Fallecidos.	7

CATEDRA DE PATOLOGIA MEDICA B

PERSONAL

Catedrático	Prof. Dr. D. MANUEL BELTRÁN BÁGUENA.
Profesores Adjuntos Numerarios	Dr. D. ALFONSO GONZÁLEZ CRUZ.
	Dr. D. VICENTE SORRIBES SANTAMARÍA.
Profesores Adjuntos Honorarios	Dr. D. EMILIO ALCALÁ LLORENTE.
	Dr. D. FRANCISCO JAVIER RIETA SISTER.
Ayudantes de Clases Prácticas Numerarios.	D. VICENTE TORMO ALFONSO.
	D. RAFAEL BÁGUENA CANDELA.
	Dr. D. JOSÉ BÁGUENA CANDELA.
	D. FÉLIX MARCO ORTS.
	D. ANTONIO CASAÑ CAMPOS.
Ayudantes de Clases Prácticas Supernumerarios.	D. JAIME MUR LINARES.
	D. EMILIO MARTÍNEZ RAMÓN.
	D. JUAN CALATAYUD LLOBAT.
	D. ANTONIO SOLVES CONTELL.
	D. ANTONIO DAMIÁ MAIQUES.
	D. JUAN CALATAYUD LLOBAT.
	D. VICENTE LÓPEZ MERINO.
	D. VICENTE FERRANDIS PASCUAL.
Alumnos Internos Numerarios.	D. ^a DESAMPARADOS FONT BUXÓ.
	D. FRANCISCO PARIS ROMEU.
	D. JOSÉ SÁNCHEZ FAYOS.
	D. DEMETRIO BARCIA SALORIO.
	D. CEFERINO ILDEFONSO FERNÁNDEZ.
	D. SANTIAGO LARIO LADRÓN.
	D. ANTONIO RUÍZ FELIPE.
Alumnos Internos Supernumerarios	D. JUAN TATAY ROMERO.
	D. MANUEL ABRIL LATASA.
	D. FRANCISCO AGUILAR BULTÓ.
	D. RICARDO DEL CAMPO.
	D. ^a MARÍA SANCHIS DOLZ.
	Srta. AMELIA SANCHIS PAVÍA.
Enfermeras Numerarias.	Srta. CARMEN AGUSTÍ CORELL.
	Srta. BELÉN GIMÉNEZ PINA.

Enfermeras Supernumerarias.	}	Srta. ISABEL SALAZAR ANDRADA. Srta. JULIA CARDONA BOQUER. Srta. MARÍA TERESA GARRIDO JUAN.
-----------------------------	---	--

POLICLINICA UNIVERSITARIA

PERSONAL

Profesor Adjunto Numerario...	Dr. D. VICENTE SORRIBES SANTAMARÍA.
Médico Ayudante.	D. JAIME MUR LINARES.
Alumno Interno Numerario. ...	D. ^a DESAMPARADOS FONT BUXÓ.
Alumnos Internos Supernumerarios.	{ D. FRANCISCO AGUILAR BULTÓ. D. MANUEL RAMADA DURÁ.
Enfermera Numeraria.	Srta. CARMEN AGUSTÍ CORELL.

RELACION DE LOS SERVICIOS PRESTADOS

Primeras visitas.	285
Segundas visitas.	708

SALAS UNIVERSITARIAS

Jefe de las Salas Universitarias. Dr. D. ALFONSO GONZÁLEZ CRUZ.

SALA DE LA SAGRADA FAMILIA

Médico de la Sala	Dr. D. JOSÉ BÁGUENA CANDELA.
Alumno Interno Numerario. ..	D. VICENTE LÓPEZ MERINO

Número de enfermas asistidas. 64

Resultados obtenidos:

Altas por curación.	21
Defunciones.	6
Cura ambulatoria.	14
Continúan en la sala.	23

SALA DE NTRA. SRA. DEL CARMEN

Médico de la Sala.	D. RAFAEL BÁGUENA CANDELA.
Alumno Interno Numerario. ...	D. VICENTE FERRANDIS PASCUAL.

Alumnos Internos Supernumerarios.	}	D. CEFERINO ILDEFONSO FERNÁNDEZ.
		D. DEMETRIO BARCIA SALORIO.
		D. SANTIAGO LARIO LADRÓN.
		D. ANTONIO RUÍZ FELIPE.
		D. JUAN TATAY ROMERO.

Enfermos asistidos. 123

Resultados obtenidos:

Defunciones. 21

Altas por curación. 80

Continúan en la sala. 22

Enfermos asistidos en otros servicios. ... 53

DISPENSARIO DE CARDIOLOGIA

PERSONAL

Director.	Prof. Dr. M. BELTRÁN BÁGUENA.
Jefe del Servicio.	D. VICENTE TORMO ALFONSO.
Médico Interno.	D. JUAN CALATAYUD LLOBAT.
Alumno Interno Numerario.	D. JOSÉ SÁNCHEZ FAYOS.
Enfermera Numeraria	Srta. AMELIA SANCHIS PAVIA.
Enfermera Supernumeraria.	Srta. MARÍA TERESA GARRIDO JUAN.

ASISTENCIA PRESTADA

Primeras visitas. 384

Segundas visitas. 1.017

Electrocardiogramas. 492

Balístocardiogramas. 97

Fonocardiogramas. 10

De los 492 electrocardiogramas realizados, 132 fueron para otros servicios

Informes solicitados por otros servicios. 17

DISPENSARIO DE GERIATRIA

PERSONAL

Director.	Prof. Dr. D. MANUEL BELTRÁN BÁGUENA.
Jefe del Servicio	Dr. D. EMILIO ALCALÁ LLORENTE.
Médico Ayudante	D. EMILIO MARTÍNEZ RAMÓN.

Alumno Interno Numerario.	D. FRANCISCO PARIS ROMEU.
Alumno Interno Supernumerario	D. MIGUEL ESTEBAN MONLEÓN.
Enfermera Numeraria	Srta. BELÉN GIMÉNEZ PINA.
Enfermera en Prácticas. ...	Srta. CARMEN HAVIA VITO.

ASISTENCIA PRESTADA

Primeras visitas.	184
Segundas visitas.	940

Edades

Presenium.	41
Baja senilidad.	120
Alta senilidad.	23

POLICLINICA DE RESPIRATORIO

PERSONAL

Director	Prof. Dr. D. MANUEL BELTRÁN BÁGUENA.
Jefe de Servicio	Dr. D. SALVADOR QUILES BALLESTER.
Médicos Ayudantes	{ D. ANTONIO CASAÑ CAMPOS. D. LUIS AVELINO ASENSI. D. JOSÉ CALATAYUD.
Alumnos Internos Supernumerarios	{ D. ENRIQUE REAL MECA. D. JOSÉ IRANZO.
Practicante	D. SILVESTRE SÁNCHEZ TARRASA.
Enfermeras Supernumerarias	{ Srta. CARMEN SÁNCHEZ. Srta. CONCEPCIÓN GIMÉNEZ. Srta. MERCEDES RODRÍGUEZ CUEVILLAS

ASISTENCIA PRESTADA

Primeras visitas.	624
Segundas visitas.	3.150

SALA DE NTRA. SRA. DE LOS DOLORES (RESPIRATORIO)

Médico de la Sala.	D. ANTONIO DAMIÁ MAIQUES.
Practicante.	D. JUAN LLIN.
Enfermos asistidos.	49

Resultados obtenidos:

Altas.	33
Curación.	15
Pasan a otros servicios.	3
Defunciones.	4
Altas a petición.	11
Continúan en la sala.	16

SALA DE SAN FRANCISCO DE PAULA (GERIATRÍA)

Médico de la Sala. Dr. D. EMILIO ALCALÁ LLORENTE.
Ayudante. D. EMILIO MARTÍNEZ RAMÓN.

ASISTENCIA PRESTADA

Enfermas asistidas.	18
Altas.	9
Defunciones.	4
Continúan en la sala.	5

LABORATORIO CLINICO

PERSONAL

Médico de la Beneficencia Provin-
cial encargado de la Dirección. Dr. D. JERÓNIMO FORTEZA BOVER.
Ayudante. Dr. D. RAMÓN TRAMOYERES CASES.
Alumno Interno Supernumerario. D.ª MARÍA SANCHIS DOLZ.
Practicante. D. JOSÉ PERIS LÓPEZ.
Enfermera Supernumeraria. Srta. JULIA CARDONA BOQUER.

Análisis realizados. 8.779

LABORATORIO DE INVESTIGACION

Médicos encargados del Labo- { Dr. D. JOSÉ BÁGUENA CANDELA.
ratorio. } D. FÉLIX MARCO ORTS.
Enfermera Supernumeraria. .. Srta. ISABEL SALAZAR ANDRADA.
Encargada de la limpieza. Srta. MANOLITA AGUADO DEL RÍO.

PUBLICACIONES

«Factores nutritivos eritropoyéticos». Dr. González Cruz. *Medicina Española*. Valencia.

«El riñón senil y su patología». Dr. González Cruz. *Medicina Española*. Valencia.

«Factores antianémicos y su valor clínico». Dr. González Cruz. *Colección Española de Monografías Médicas*. En prensa.

«Fundamentos científicos de la cura balnearia en los reumáticos». Dr. González Cruz. (Accésit en el concurso de premios de la Sociedad Hidrológica Española.) En prensa, 1953.

«Atlas de Hematología». Dr. Forteza Bover. Editorial Saber. Valencia, 1952.

«Reticulosarcoma con metástasis en médula ósea». Dr. Forteza Bover y J. Colomer Sala. *Acta Pediátrica Española*. Madrid, 1952.

«The Influence of ACTH and Cortisone on Experimental Antibody Production in rabbits». R. Báguena Candela y J. Báguena Candela. *International Archives of Allergy and Applied Immunology*, 4, 83, 1953.

«El uso de la amida procaína en el tratamiento de las arritmias». V. Tormo Alfonso, R. Báguena Candela y J. Báguena Candela. *Revista Española de Cardiología*, 7, 177, 1953.

«El tratamiento de la meningitis tuberculosa con estreptomycin intramuscular e intrarraquídea y PAS intravenoso. La adición de la hidrazida del ácido isonicotínico a este método». R. Báguena Candela. *Medicina Española*, 29, 412, 1953.

«El Balistocardiograma en la exploración del miocardio». V. Tormo Alfonso, R. Báguena Candela y J. Báguena Candela. *Medicina Española*, 29, junio 1953.

«Algunos aspectos sobre el concepto, evolución y tratamiento del síndrome de Felty». Dr. Sorribes Santamaría. *Revista de Información Médico-Terapéutica*.

«Las infecciones en el anciano». Dr. Sorribes Santamaría. *Revista Clínica Española*. Madrid.

«Formas clínicas de la fiebre tifoidea». Dr. Sorribes Santamaría. *Medicina Española*. Valencia.

CONFERENCIAS

«Fisiopatología del sodio y del potasio». Prof. Dr. M. Beltrán Báuena. Gandía, abril 1953.

«Formas clínicas de la fiebre tifoidea» y «Evolución clínica de la fiebre tifoidea». Prof. Dr. M. Beltrán Báuena. Curso de Enfermedades Infecciosas de la Jefatura Provincial de Sanidad de F. E. T. y de las J. O. N.-S. Mayo 1953.

«Clínica de las neumonías» y «Ayuda al cardíaco». Prof. Beltrán Báuena. Curso de Diplomados de Sanidad.

«Estado actual del problema clínico del paludismo». Dr. González Cruz. Curso de Enfermedades Infecciosas de la Jefatura Provincial de Sanidad de F. E. T. y de las J. O. N.-S. Mayo 1953.

«La Gripe». Dr. Sorribes Santamaría. Curso de Enfermedades Infecciosas de la Jefatura Provincial de Sanidad de F. E. T. y de las J. O. N.-S. Mayo 1953.

COMUNICACIONES A CONGRESOS

«Presentación de una familia afecta de Morbus Cooley». Profesor Dr. Beltrán Báuena. Congreso celebrado en Palma de Mallorca. Mayo 1953.

«El electrocardiograma intracavitario en los bloqueos de rama derecha». V. Tormo Alfonso, R. Báuena Candela y J. Báuena Candela. IV Congreso Nacional de Cardiología. Sevilla, mayo 1953.

«El Balistocardiograma en las afecciones del miocardio». V. Tormo Alfonso, R. Báuena Candela y J. Báuena Candela. IV Congreso Nacional de Cardiología. Sevilla, Mayo 1953.

DISTINCIONES

Por la Dirección General de Sanidad fué nombrado el Doctor D. Emilio Alcalá Llorente, Médico Encargado del Servicio del Dispensario Geriátrico de Valencia.

TESIS DOCTORALES

«Algunos aspectos de la arteriosclerosis experimental. Sus modi-

ficaciones por la cortisona y la hialurodinasa». D. José Báguena Candela, con la calificación de Sobresaliente.

D. Emilio Martínez Ramón ha iniciado su tesis doctoral bajo el título: «Alteraciones histológicas de la medula ósea en la tuberculosis pulmonar», bajo la dirección del Prof. Dr. Beltrán Báguena.

SERVICIO DE NEUROPSIQUIATRIA DEL HOSPITAL
PROVINCIAL

SECCION DE NEUROLOGIA DEL INSTITUTO CAJAL

(CONSEJO SUPERIOR DE INVESTIGACIONES CIENTÍFICAS)

PERSONAL

Director	Prof. Dr. D. J. J. BARCIA GOYANES (H. P.-S. N.)
Jefe de Clínica	Dr. D. F. GARCÍA GUIJARRO (H. P.)
Colaboradores	{ Dra. D. ^a T. BATALLER SALLÉE (S. N.) Dr. D. W. CALVO GARRA (S. N.) D. ^a C. CUENCA CUENCA (S. N.)
Becarios	{ D. J. ESPÍN HERRERO (S. N.) D. J. SELFA MARTÍNEZ (S. N.) D. V. LÓPEZ ROSAT (S. N.)
Médicos Asistentes. ...	{ D. P. SCHELLERT (S. N.) D. M. VILLENA GARCÍA (S. N.)
Anestesista	D. V. VENTO RUÍZ (S. N.)
Alumnos Internos Super- numerarios.	{ D. A. ALMELA ESCURIOLA (S. N.) D. A. LLORENS GARCÍA (S. N.) D. J. VIDAL CERDÁN (S. N.) D. A. LÓPEZ FITA (H. P.)
Practicantes	{ D. R. MARTÍNEZ RUÍZ (H. P.) D. C. SANMARTÍN SOLER (H. P.)
Preparadoras	{ Srta. F. BROCH HENCHE (S. N.) Srta. C. VICENTE ZARAGOZÁ (S. N.) Srta. J. BARRACHINA RIVAS (S. N.)
Enfermeras	{ Srta. M. PÉREZ PÉREZ. (S. N.) Srta. M. R. SERRALLONGA CERDÁ (S. N.)
Mecanógrafa	Srta. A. GARCÍA GIL (S. N.)
Hermanas de la Caridad	{ Sor R. MIRALLES MOLTÓ. Sor J. RODRÍGUEZ GIL. Sor. R. ROMERO GARCÍA.
Enfermero	D. V. ALARIO CANET.
Limpiadoras	{ Sra. E. ALCAINE EXPÓSITO. Sra. D. CORTELL CHÁFER.

LABOR DIDACTICA

El Jefe del Servicio en conexión con la Cátedra de Patología Médica, segundo curso, ha explicado un curso de Neurología, en el que se han desarrollado:

Sesiones teóricas: Los viernes, de doce a una.

Sesiones prácticas: Los lunes, de once a doce. Además los viernes, de once a doce, los alumnos han realizado prácticas, por grupos, en las Salas del Servicio, bajo la dirección de los médicos asistentes, doctores Espín, Gómez, López Rosat, Malabia, Schellert y Villena.

CURSOS Y CURSILLOS

Además del curso de Neurología arriba citado, se han profesado los siguientes cursillos:

- I. «Neuroanatomía». Por D. J. Espín Herrero. Catorce lecciones.
- II. «Semiología del sistema nervioso». Por D. José Espín Herrero. Catorce lecciones.
- III. «Neurocirugía». Por el Prof. Dr. D. J. J. Barcia Goyanes. Treinta y dos lecciones. Este curso ha constituido uno de los cursos monográficos del Doctorado.

PUBLICACIONES

Durante el curso:

Barcia Goyanes: «Cajal y la Neurocirugía». *Medicina Española*, núm. 166, enero 1953.

Barcia Goyanes: «Fungus durae matris». *Galicia Clínica*, núm. 3, marzo 1953.

Calvo: «Un nuevo método para la demostración de los vasos sanguíneos». *Rev. Esp. de O. N. O. y Neuroc.*, núm. 61, mayo-junio 1952.

Calvo: «Influencia de los traumatismos en la génesis de los tumores encéfalomedulares». *Rev. Esp. O. N. O. y Neuroc.*, núm. 62, julio-agosto 1952.

Calvo y Barcia, Jr.: «La malignidad y frecuencia de los tumores del sistema nervioso en relación con el sexo y la edad de los pacientes». *Medicina Española*, núm. 163, octubre 1952.

Calvo: «¿Debe desaparecer el concepto de glioblastoma isomorfo

de Río-Hortega?» *Rev. Esp. O. N. O. y Neurocir.*, núm. 64, noviembre-diciembre 1952.

Calvo: «Número de células que se encuentran en los tumores del sistema nervioso». *Rev. Esp. de O. N. O. y Neurocir.*, núm. 66, marzo-abril 1953.

Calvo: «Las Universidades canadienses y los estudios de Medicina». *Anales de la Universidad de Valencia*, 1952.

En prensa al finalizar el curso:

Barcia Goyanes: «Intracerebral meningeomas without dural attachment». *Acta Neurochir.*

Barcia Goyanes: «Neuraxitis». *Medicina Española*.

Calvo: «Estudio biomatemático del crecimiento de los tumores cerebrales». *Archivo Español de Morfología*.

Espín Herrero: «Distimias de origen comicial». *Medicina Española*.

Además de estos trabajos, el Prof. Barcia Goyanes tiene a su cargo la Sección de Neuroanatomía de la *Rev. Esp. de O. N. O. y Neurocir.*, la Dra. Bataller la de Neurosifiliografía, el Dr. Gómez la de Electroencefalografía y el Dr. Espín la de Neurocirugía de la citada revista, y además la de Neurología de *Medicina Española*.

CONFERENCIAS

El Prof. Barcia Goyanes, Jefe del Servicio, ha pronunciado las siguientes conferencias:

En la Real Academia de Medicina de Zaragoza (9-I-53): «Cajal y la Neurocirugía».

En el curso de conferencias de la Delegación de Sanidad de F. E. T. y de las J. O. N.-S., de Valencia (29-IV-53): «Neuroaxitis».

En las sesiones clínicas de la Facultad de Medicina (8-V-53): «Contribución al conocimiento de los quistes hidatídicos de cerebro».

En el cursillo sobre Traumatismo del miembro superior, organizado por la Asociación Valenciana de Traumatología y Medicina del Trabajo (30-V-53): «Parálisis nerviosas post-traumáticas en el miembro superior».

En la Asociación Médico-Quirúrgica de Alicante (8-VI-53). «Ideas que cambian: la vía piramidal».

PROYECTOS PARA EL PROXIMO CURSO

Adscrito al segundo curso de Patología Médica, se profesará uno de Neurología, con arreglo al siguiente plan:

a) *Curso de Neurología Clínica.*

Los lunes, a las nueve horas, clase teórico-práctica en el Dispensario del Servicio.

Los viernes, a las once horas, clase teórica en el salón de actos.

Todos los días, a las nueve horas, prácticas por secciones en las salas del Servicio.

b) *Curso de Neuroanatomía.* Catorce lecciones.

Diaria, a las veinte horas, en la Facultad de Medicina.

c) *Curso de Semiología del sistema nervioso.* Catorce lecciones.

Diaria, a las veinte horas, en la Facultad de Medicina.

d) *Curso de Neurocirugía.* Treinta lecciones.

Miércoles y viernes, a las veinte horas, en la Facultad de Medicina.

Este curso constituirá uno de los cursos monográficos del Doctorado.

HORARIO DEL SERVICIO PARA EL PROXIMO CURSO

Primeras visitas: En el Dispensario, a las nueve de la mañana, los martes, jueves y sábados.

Segundas visitas: En el Dispensario, lunes y viernes, a las nueve de la mañana.

Intervenciones quirúrgicas: Martes, jueves y sábados, a las nueve de la mañana.

Sesiones clínicas: Los lunes, a las 11'30, en el Dispensario.

SERVICIOS PRESTADOS

Enfermos asistidos en el Dispensario:

Primeras visitas.	780
Segundas visitas.	2.843
Intervenciones quirúrgicas practicadas. .	115
Análisis realizados por el Laboratorio. ...	860
Biopsias estudiadas.	37
Servicios prestados por la Sección de Neuroelectrología.	1.310

CATEDRA DE PATOLOGIA QUIRURGICA A CON SU CLINICA

PERSONAL

Catedrático	}	Prof. Dr. D. JOSÉ GASCÓ PASCUAL.
Profesor Adjunto.	}	Dr. D. FRANCISCO GOMAR GUARNER.
Ayudantes de Clases Prácticas	}	Dr. D. BENJAMÍN NARBONA ARNAU.
Numerarios.		D. ANTONIO CHOFRE ALBIOL.
		D. ENRIQUE MALBOYSSON CORRECHER.
		D. VICENTE CHAPA POMAR.
		D. FERNANDO CARBONELL ROMERO.
		D. LUIS ALMENAR BENAGES.
		D. LUIS SALOM COSTA.
Ayudantes de Clases Prácticas		D. RAFAEL ALBERT CORTELL.
Supernumerarios.		D. FERNANDO RUÍZ HERNÁNDEZ.
		D. JOSÉ ANTONIO VILA HERNÁNDEZ.
	D. DANIEL GIL NOVERGUES.	
	D. RAFAEL LLORET PERALES.	
	D. ANGEL ELARRE COSTA.	
Encargado del Servicio de Anestesia.	}	D. LUIS PIERA PONS.
Agregados al Servicio de Anestesia	}	Sra. MARUENDA.
		Sr. SÁENZ MERINO.
	}	D. FERNANDO GÓMEZ-FERRER BAYO.
		D. VICENTE PUIG SIMÓ.
Alumnos Internos Numerarios.		D. ALFREDO DELTORO.
		D. ANTONIO GARCÍA VILANOVA
		D. MIGUEL GUANTER.
		D. ALFREDO BORRÁS VALLINO.
		D. SALVADOR ORIA ARANDA.
		D. CARLOS TURNÉ MEJÍAS.
Alumnos Internos Supernumerarios.		D. EMILIO ALEIXANDRE VILELLA.
		D. JOSÉ ARANDA PASTOR.
	D. JOSÉ L. LLORCA MESTRE.	
	D. JUAN CAÑADAS.	
Enfermeras Numerarias.	}	Srta. CONSUELO COVES CARRASCOSA.
		Srta. ANA SEMPERE SANJORGE.

Enfermos vistos en primera visita. ...	667
Enfermos vistos en segunda visita. ...	1.901

Operaciones practicadas:

En el Hospital.	465
En la Residencia.	244
Total operaciones.	709

LABOR DOCENTE

Durante el presente curso se ha explicado la materia correspondiente a los cursos de Patología Quirúrgica general (primer curso) y Patología quirúrgica especial (segundo curso), que comprende la Patología craneoencefálica, cara, cuello, raquis y miembros.

La Patología Quirúrgica, primer curso, se ha venido explicando como en anteriores cursos: las clases teóricas tres días por semana, de ocho a nueve de la mañana, y los otros tres días, a la misma hora, la correspondiente al segundo curso.

Los lunes, miércoles y viernes, en el Consultorio, de diez a once, se han explicado lecciones clínicas con presentación de enfermos. Los martes, jueves y sábados, de nueve a doce, han asistido los alumnos, por grupos, a las sesiones operatorias.

Asimismo a los alumnos de Patología Quirúrgica especial se les ha explicado, en forma de lecciones prácticas, Exploración Quirúrgica (Dres. Gomar y Narbona), exigiendo la rigurosa asistencia a las clases prácticas.

PUBLICACIONES

«El substrato anatomopatológico del síndrome de Tietze». Doctor Gomar. *Cir. Ginec. Urol.*, V, pág. 159, 1953.

«La prueba de Thorn en el postoperatorio». Prof. Gascó y F. Gomar. *Cir. Ginec. Urol.*, V, núm. 4, 1953.

«Neumotórax extrafascial con relleno de pelotas de ping-pong». Prof. Gascó, Dres. Narbona y Olagüe. *Medicina Española*, junio 1953.

«Miastenia grave y timectomía». Prof. Gascó y Dr. B. Narbona. *Medicina Española*, julio 1953.

«Sobre el tratamiento del absceso crónico del pulmón». Profesor Gascó y Dr. B. Narbona. *Cir. Ginec. Urol.*, junio 1953.

«Ueber Lungenzyste». Prof. Gascó y Dres. Narbona y Olagüe. *Arch. f. Klin. Chir. und Dtsch. Z. Chir.* (en prensa).

«Quistes hidatídicos de la cara superior del hígado». Prof. Gascó y Dres. Narbona y Olagüe. (En prensa.)

«Simpatocitoma interlobar». Profs. Gascó, Llombart y Dr. Narbona Arnau. *Cir. Ginec. Urol.*, III, pág. 34, 1952.

Monografías:

Dr. F. Gomar: «Tumores del mesenterio». Editorial Facta. Valencia, 1953.

Dr. B. Narbona: «Enfermedad quística del riñón». Editorial Científico-Médica. Madrid, Barcelona, Valencia. 1953.

CONFERENCIAS Y COMUNICACIONES

El Prof. Gascó disertó sobre «Diagnóstico diferencial de los tumores del cuello» en el cursillo de Otorrinolaringología para postgraduados, dirigido por el Prof. Bartual.

SESIONES CLINICAS

(Véase Diario de la Facultad)

CONGRESOS

El Prof. Gascó fué nombrado para una de las vicepresidencias del primer Congreso de la Sociedad de Cirugía del Mediterráneo Latino, que se celebró en Barcelona en mayo de 1953.

A este Congreso se presentaron las siguientes comunicaciones por parte de nuestro Servicio:

- 1.^a «Quistes hidatídicos de cara superior del hígado (uno con penetración transdiafragmática en el lóbulo medio pulmonar)».
- 2.^a «Estudio de las modificaciones de los eosinófilos a estímulos adrenocorticotróficos en el postoperatorio».
- 3.^a «Miastenia grave y timestomía».
- 4.^a «Abscesos y resección pulmonar».
- 5.^a «Despegamientos extrapleurales con relleno de pelotas de ping-pong».
- 6.^a «Tratamiento de los quistes hidatídicos de pulmón».
- 7.^a «Sobre el síndrome de Tietze».

Se presentó una película en color obtenida en el quirófano sobre lobectomía infradiafragmática derecha.

TRABAJOS EXPERIMENTALES

D. Vicente Chapa está trabajando en el Laboratorio de Fisiología (Prof. Dr. D. José García Blanco) sobre «Iodemia postoperatoria».

BECAS

El Dr. Narbona estuvo durante tres meses colaborando directamente en la Clínica Universitaria de Düsseldorf, bajo la dirección del Prof. E. Derra, ampliando estudios sobre Cirugía pulmonar y Angiocardiocirugía, habiendo obtenido un diploma laudatorio de dicho profesor por su aprovechamiento. A su regreso presentó la reglamentaria memoria de su labor en la Diputación Provincial, que ha sido aprobada por la Junta de la Facultad.

D. Luis Salom Costa ha estado disfrutando durante cuatro meses una beca por intercambio en Viena en el «Unfallkankenhaus», bajo la dirección del Prof. Lorenz Boehler. Esta beca la debemos a la gentileza del Director del Sanatorio Marítimo de la Malvarrosa, doctor Alvaro López Fernández.

El Dr. Gomar Guarner se ha trasladado a Londres, donde ampliará estudios, durante tres meses, en las Clínicas de los Profs. Broc, Home Sellors y Denny Brown.

CATEDRA DE PATOLOGIA Y CLINICA QUIRURGICAS B

PERSONAL

Catedrático.	Prof. Dr. D. CARLOS CARBONELL ANTOLÍ.
Profesor Auxiliar.	Prof. Dr. D. NICASIO BENLOCH GINER.
Jefe del Servicio de Urgencia.	Dr. D. VICENTE GÓMEZ FERRER.
Ayudantes de Clases Prácticas Interinos Jefes de Sala. ...	Dr. D. RAFAEL BENLOCH NAVARRO.
	D. JOSÉ CANO IVORRA.
	D. JOSÉ MONLEÓN BOSCH.
	D. BARTOLOMÉ GONZÁLEZ PIERA.
	D. FRANCISCO CALVETE CORTÉS.
Ayudantes de Clases Prácticas interinos.	D. VICENTE SANSANO PEÑA.
	D. PEDRO TAMARIT.
	D. JOSÉ MONSALVE PÉREZ.
	D. JOAQUÍN BONILLA UCELAY.
Jefe de la Policlínica de Traumatología y Cirugía Ortopédica.	D. ENRIQUE GASTALDI.
	D. RAMÓN GÓMEZ FERRER.
Jefe de la Policlínica de Cirugía del Aparato digestivo. ..	Dr. D. FEDERICO ALCÁCER AGUILAR.
Jefe de la Policlínica de Cirugía torácica.	Dr. D. PABLO ROMERO CONESA.
Jefe del Servicio de Anestesia.	Dr. D. VICENTE MORERA MARCO.
Médicos Anestelistas.	D. VICENTE SÁEZ MERINO.
	D. FRANCISCO BOSCH ROIG.
Jefe del Servicio de Transfusión.	D. JUAN MONTORO GOSÁLVEZ.
Alumnos Internos Numerarios.	D. JUAN A. GÓMEZ CASTILLO.
	D. MARTÍN QUIRÓS.
	D. JOSÉ GIRALDÓS.
Alumnos Internos Supernumerarios.	D. CARLOS SENDRA GARCÍA.
	D. VICENTE SANTAMARÍA IVORRA.
Enfermera Instrumentista. ...	D. ^a CARMEN GÓMEZ MURGUI.
Enfermeras Supernumerarias. }	D. ^a MARÍA AMPARO FERRER.
	D. ^a MARÍA DOLORES COLOMER.

LABOR DOCENTE

La incorporación del titular de la Cátedra a la labor docente en esta Universidad, realizada ya en el último trimestre del curso, hizo considerar como la mejor táctica didáctica la de la continuidad a la labor que con todo acierto había desarrollado el encargado de curso, Prof. Dr. D. José Tomás López-Trigo. Se continuaron las explicaciones con el mismo horario y el mismo programa, desarrollando el Prof. Carbonell la Cirugía del Aparato Digestivo, siendo ayudado por el Prof. Auxiliar Dr. Benlloch, que explicó la patología quirúrgica del Aparato Urinario.

Las lecciones teóricas fueron completadas con clases prácticas, exponiendo enfermos y haciendo participar activamente a los alumnos en la exploración y discusión de los mismos.

Desde la puesta en marcha del Servicio clínico, se organizaron sesiones clínicas todos los sábados, a las doce de la mañana, estudiando los casos clínicos de mayor interés o de mayor valor didáctico, participando todos los ayudantes en libre discusión.

En estas sesiones actuaron el Dr. Cano y el Dr. Calvete sobre «Linfadenitis mesentérica inespecífica»; el Dr. Benlloch sobre «Litiasis renal y su diagnóstico radiológico con calcificaciones yuxtauretrales» y «Tuberculosis renal abacilúrica»; el Dr. Monleón sobre «Periartritis escapulo-humeral»; el Dr. González Piera sobre «El tratamiento de la úlcera de boca anastomótica»; el Dr. González Piera y el Dr. Tamarit, sobre «Tumores inflamatorios del ciego»; el Dr. Gómez Ferrer y Dr. Monsalve, sobre «Psoitis»; el Dr. Romero, sobre «Neumotórax extrapleural con relleno», y el Dr. Alcácer, sobre «Angiocolitis obliterante».

En estas sesiones prestó una colaboración de extraordinario valor el Prof. A. Llombart, que aportaba al estudio de los enfermos el criterio histopatológico.

En el próximo curso se piensa en dar un mayor impulso a estas sesiones clínicas de tan gran interés en la labor formativa de los miembros de la Clínica, dándoles al mismo tiempo una mayor publicidad.

PUBLICACIONES

Prof. Carbonell Antolí: «Repercusión biológica de la agresión operatoria». *Medicina Española*, núm. 169, abril 1953.

Prof. C. Carbonell Antolí: «Leyomiome der Speiseröhre». *Archiv für Klinische Chirurgie*. 1953.

Prof. C. Carbonell Antolí: «Estudio de la regeneración en general». (En curso de publicación.)

Prof. C. Carbonell Antolí: «Shock por distensión intestinal». (En curso de publicación.)

CONFERENCIAS PUBLICAS

Prof. C. Carbonell Antolí: En el Colegio Oficial de Odontólogos y Estomatólogos, con motivo de la fiesta de Santa Apolonia pronunció una conferencia sobre «Cirugía reconstructora maxilofacial».

Prof. Dr. C. Carbonell Antolí: En el anfiteatro de la nueva Facultad de Medicina, dió su primera lección solemne sobre «Repercusión biológica de la agresión operatoria».

Prof. Dr. C. Carbonell Antolí: En el curso organizado por la Delegación de Sanidad de F. E. T. y de las J. O. N.-S., pronunció una conferencia sobre «Septicemias».

LABOR DE COLABORACION CON OTROS SERVICIOS

Ha sido intensa con la Cátedra de Anatomía Patológica del profesor A. Llombart, que ha llevado todo el peso de la labor de diagnóstico histopatológico de la Clínica.

Con la Cátedra y el Laboratorio central del Prof. D. Vicente Sanchis Bayarri, que ha realizado todos los análisis clínicos de la Cátedra.

Con la Cátedra de Pediatría, con la que hemos colaborado en el tratamiento de las malformaciones congénitas (atresia de esófago y atresia rectal).

Con las Cátedras de Patología general del Prof. Carmena y de Médica del Prof. Valdés y Prof. Beltrán Báguena, del que hemos utilizado el Servicio de Cardiología en la exploración y valoración del riesgo operatorio.

También con la Cátedra de Dermatología del Prof. Esteller colaboramos en el estudio y tratamiento de algunos enfermos.

SERVICIOS PRESTADOS EN LA CLINICA

En los dos meses de mayo y junio en que ñá funcionado la Clínica se han prestado los siguientes servicios:

Policlínica

Enfermos asistidos en primera visita. 120

Salas de enfermería

Ingresados en la sala de hombres. 63

Ingresados en la sala de mujeres. 58

Total 121

Intervenidos quirúrgicamente. 96

Sometidos a otros tratamientos. 24

CATEDRA DE OBSTETRICIA Y GINECOLOGIA

PERSONAL

Catedrático.	Prof. Dr. D. FRANCISCO BONILLA MARTÍ.
Profesor Adjunto.	Dr. D. IGNACIO MARTÍ ALVAREZ OSSORIO.
Ayudantes de Clases Prácticas Numerarios.	D. JOSÉ CASAN CABEZAS.
	D. JOSÉ ESPÍ GUEROLA.
	Dr. D. VICENTE SALVATIERRA MATEU.
	Dr. D. MANUEL GALBIS PASCUAL
Alumnos Internos Numerarios.	D.ª CONSUELO MERCÉ.
	D. VICENTE FRANCO REAL.
	D. VICENTE MARCO ALAMÁN.
	D. VICENTE PALLARÉS.
Enfermeras Numerarias.	D.ª ENCARNA BALLESTER.
	D.ª ROSITA CARRASCO ALMAZÁN.
	D.ª JUSTINA GAVILÁN.
Aparatista.	D.ª VICENTA ESTEBAN.

Personal adscrito al Servicio del Hospital:

Médicos.	D. ALFREDO FERRER OMS.
Practicante.	D. EDUARDO ALBERT ARAMBUL.
	D. EMILIO GARCÍA.
Colaboradores de la Cátedra y Médicos Asistentes Voluntarios.	D. LUIS ALFARO MARTÍNEZ.
	D. BERNARDO ALFONSO.
	D. GONZALO ALVAREZ OSSORIO.
	D. JOSÉ ARCHER CAYUELA.
	D. JUAN BENAVENT.
	D. MIGUEL CLAROS IRANZO.
	D. JOSÉ CORTÉS NAVARRO.
	D. VICENTE FERRER SOLER.
	D. JOSÉ LLEÓ CARRERA.
	D. GUILLERMO MARTÍNEZ GÁLVEZ.
	D. SALVADOR MONMENEU DAMIÁ.
D.ª RAMONA PICALLO TOVAR.	
D. CARMELO RAMOS.	
D. FERNANDO RODRIGO.	

Colaboradores de la Cátedra y Médicos Asistentes Voluntarios. }
 D. MIGUEL RUÍZ MIQUEL.
 D. JOSÉ ROMERO SÁIZ.
 D. GREGORIO SUREDA.
 Dr. D. ANTONIO TORRES MORERA.
 D. MAURO VICENT GUILLÉN.

Servicios de la Cátedra:

Policlínica. }
 D. MAURO VICENT GUILLÉN.
 D. JOSÉ LLEÓ NAVARRO.
 D. JOSÉ CORTÉS NAVARRO.
 Bacteriología. }
 D.^a RAMONA PICALLO TOVAR.
 Electrocoagulación. }
 D. GUILLERMO MARTÍNEZ GÁLVEZ.
 Laboratorio Patológico. }
 D. SALVADOR MONMENEU DAMIÁ.
 Laboratorio Biológico }
 Dr. D. ANTONIO TORRES MORERA.
 Esterilidad. }
 Dr. D. MANUEL GALBIS PASCUAL.
 Cáncer. }
 D. MIGUEL CLAROS IRANZO.
 Maternidad. }
 D. VICENTE FERRER SOLER.
 D. LUIS ALFARO MARTÍNEZ.
 D. MIGUEL RUÍZ MIQUEL.
 D. JOSÉ ARCHER CAYUELA.
 Sala de San Ramón. }
 Dr. D. VICENTE SALVATIERRA MATEU.
 D. JOSÉ ROMERO SÁIZ.
 Sala de la Virgen de Lourdes. }
 D. ALFREDO FERRER OMS.
 D. EDUARDO ALBERT ARAMBUL.
 Puericultura. }
 D. CARMELO RAMOS.
 Ayudantes voluntarios a estos }
 Sres. DESANTES, GALBIS, ORTUÑO, SERNA.
 Servicios: Alumnos. }
 SORRIBES, TASCÓN.
 Matronas }
 Srta. CONCHITA MASIÁ.
 Srta. AMPARÍN SEBASTIÁ.
 Enfermeras. }
 Srta. FELICITAS CHULLÁ.
 Srta. DOLORES BONILLA.

HORARIO DE CLASES

Primer curso.

Teóricas: Martes, jueves y sábados, de nueve a diez.
 Prácticas: Martes y jueves, de diez a once.
 Servicio de Guardias: Obligatorias en la Maternidad.

Segundo curso.

Teóricas: Lunes, miércoles y viernes, de ocho a nueve.
 Prácticas: Miércoles, a las once.
 Asistencia obligada al Servicio de Policlínica.

LABOR DIDACTICA DURANTE EL CURSO

Sesiones teóricas: 138 (en ambos cursos).

Sesiones prácticas: 46 (en ambos cursos).

Sesiones clínicas: 3.

CURSOS Y CURSILLOS

En el mes de noviembre de 1952 se celebró el III Cursillo de Obstetricia de Urgencia para postgraduados, limitado a diez plazas, que se cubrieron todas. En el curso de una semana se revisaron en lecciones teóricas y prácticas los problemas obstétricos que interesan al médico general. Los alumnos del primer curso de Obstetricia y Ginecología asistieron a las conferencias magistrales pronunciadas por el profesor Bonilla.

PUBLICACIONES

Durante el curso:

Bonilla, F.: «Therapie der Hyperemesis». En *Medizinische Klinik*, abril 1953.

Bonilla, F., Monmeneu, S., Salvatierra, V., y Torres, A.: «Investigaciones sobre producción y eliminación de gonadotrofina coriónica en casos de mola vesicular». En *Cirugía, Ginecología y Urología*.

Bonilla, F.. «Problemas clínicos de las malformaciones uterinas». En *Cirugía, Ginecología y Urología*.

Martí Alvarez Ossorio, I.: «Clínica del embarazo prolongado». En *Cirugía, Ginecología y Urología*.

Espí Guerola, J.: «Tratamiento del síndrome eclámpico por la asociación novocaína-ácido nicotínico». En *Cirugía, Ginecología y Urología*.

Salvatierra, V.: «Las reacciones de labilidad de las proteínas plasmáticas durante el embarazo». En *Rev. Clín. Española*.

Salvatierra, V. y Torres, A.: «Factores que influyen la respuesta de R. esculenta a la gonadotrofina coriónica». En *Acta Ginecológica*.

Salvatierra, V. y Torres, A.: «Acción inhibidora del suero sanguí-

neo sobre la reacción de *R. esculenta* a la gonadotrofina coriónica». En *Acta Ginecológica*.

Salvatierra, F.: «Las condiciones necesarias para la valoración de gonadotrofina coriónica con el macho de *R. esculenta*». En *Cirugía, Ginecología y Urología*.

Galbis, M.: «Estudio citoquímico de la fosfatasa alcalina en el endometrio humano». En *Acta Ginecológica*.

Galbis, M.: «La función ovárica tras radiumterapia por cáncer uterino». En *Cirugía, Ginecología y Urología*.

En curso de publicación:

Galbis, M.: «Etiología de la esterilidad femenina». En *Revista de Información Médico-Terapéutica*.

Galbis, M.: «Estudio citoquímico de la fosfatasa alcalina en la vagina humana». En *Acta Ginecológica*.

Salvatierra, V.: «Über die Gonadotrophinstoffwechsel in der Schwangerschaft». En *Arch. für Gynäkologie*.

Salvatierra, V.: «Determinación cuantitativa de hormona gonadotrofa con *R. esculenta*». En *Rivista Italiana di Ostetricia e Ginecologia*.

Salvatierra, V. y Picallo, R.: «Sobre los trastornos urinarios que acompañan a las cervicitis crónicas». En *Cirugía, Ginecología y Urología*.

TESIS DOCTORALES

Este año ha sido presentada la Tesis Doctoral por D. Vicente Ferrer Soler, con el título «Los errores en el diagnóstico biológico del embarazo», la cual fué admitida con la calificación de Sobresaliente.

OPOSICIONES Y CONCURSOS

1.—El Dr. Vicente Salvatierra presentó en enero de este año su trabajo «Investigaciones sobre el metabolismo de la gonadotrofina coriónica durante el embarazo normal», en cumplimiento de la beca que tenía concedida por el Excmo. Ayuntamiento.

2.—El Dr. Manuel Galbis obtuvo el Premio Roel 1953 del Instituto Médico Valenciano, por su trabajo sobre «Histoquímica de la decidua en el aborto».

3.—En mayo del presente año tuvieron lugar las oposiciones convocadas en el mes de enero, para cubrir la plaza vacante de Profesor Adjunto de Obstetricia y Ginecología, proponiendo el Tribunal por unanimidad para la misma al Dr. D. Vicente Salvatierra Mateu, hasta entonces Ayudante interino de Clases Prácticas.

4.—En julio del presente año tuvieron lugar las oposiciones anteriormente convocadas para cubrir las dos plazas vacantes de Ayudantes de Clases Prácticas numerarios, siendo propuestos para las mismas, después de brillantes ejercicios, el Dr. D. Manuel Galbis Pascual y D. Luis Alfaro Martínez.

CONFERENCIAS PUBLICAS

En octubre de 1952 el Prof. D. Francisco Bonilla se desplazó a Kalsruhe (Alemania), especialmente invitado para pronunciar una conferencia magistral sobre «Tratamiento de la hiperemesis» en la Semana Terapéutica Alemana.

LABOR DE COLABORACION

Ha sido muy activa con todos los servicios y cátedras de la Facultad de Medicina y del Hospital Provincial.

Igualmente se ha participado en la constitución y trabajos de la Academia Ginecológica de Levante, entidad que agrupa a todos los especialistas de la región levantina, y de la que el Prof. Bonilla ha sido nombrado presidente.

Misión importante de esta Sociedad ha sido la organización de la I Reunión de Obstetricia y Ginecología del Mediterráneo Latino. Este Congreso, en el que participaron eminentes ginecólogos de Francia, Italia, Portugal y España, tuvo lugar del 1 al 3 de junio de 1953 en Valencia, bajo la presidencia del Prof. Usandizaga, de Barcelona. Las comunicaciones presentadas por la Cátedra han sido numerosas, a cargo del Prof. Bonilla y de los Dres. Martí, Ferrer, Claros, Galbis, Salvatierra, Monmeneu, Picallo, Ferrer Oms y Alfaro. Los profesores Caderas de Kerlean y Guilhem visitaron las instalaciones de la Clínica.

SERVICIOS PRESTADOS

Policlínica: Han sido atendidas 3.720 consultantes.

Salas de Ginecología (San Ramón y Lourdes): 468 ingresos.

Maternidad (San Ramón y Santa Luisa): 612 enfermos.

Partos asistidos: 492.

Operaciones practicadas: 145.

Laboratorio biológico: Se han practicado 890 reacciones.

Laboratorio bacteriológico: 206 investigaciones.

Biopsias y electrocoagulaciones: 190.

PROPOSITOS PARA EL PROXIMO CURSO

Las clases teóricas y prácticas de ambos cursos de Obstetricia y Ginecología se simplificarán, explicándose con toda detención los temas básicos, y dando gran importancia a la parte práctica, ensayándose el sistema de diálogo con el alumno, ya empleado en parte en el curso anterior.

Continuarán los diversos trabajos de investigación y la preparación de tesis doctorales, de las que existen *nueve* en preparación.

En octubre se desarrollará el II Cursillo para Especialistas, sobre el tema «Cirugía vaginal», en el que tomarán parte los Profs. Mikulicz-Radecki (Berlín), Herold (Dusseldorf) y Usandizaga (Barcelona).

En febrero de 1954 se celebrará el IV Cursillo de Obstetricia de Urgencia para postgraduados.

La Cátedra ha sido encargada de parte de la Ponencia Española sobre «El dolor en Ginecología», a presentar en la II Reunión de Obstetricia y Ginecología del Mediterráneo Latino, que tendrá lugar en Torino (Italia) en la primavera de 1954.

CATEDRA DE OFTALMOLOGIA

PERSONAL

Catedrático.	Prof. Dr. D. JESÚS BASTERRA Y SANTA-CRUZ.
Profesor Adjunto (interino). ...	D. JOSÉ DEL REY GIMÉNEZ.
Ayudante de Clases Prácticas Numerario.	D. ^a CARMEN VILLAR PICAÑOL.
Alumno Interno Numerario. ...	D. ALBERTO BASTERRA IBARRA.
Encargado de la Sección de Histopatología.	Dr. D. ENRIQUE FORNES PERIS.
Alumno Interno Supernumera- rio.	D. ^a CARMEN PÉREZ PUCHALT.
Enfermera titulada.	D. ^a ESPERANZA MONTES TETUÁ.

LABOR ACADEMICA Y CLINICA REALIZADA DURANTE EL CURSO 1952-1953

Servicio de Policlínica: Lunes, miércoles y viernes, de nueve a doce.
Operaciones: Martes, jueves y sábados, de nueve en adelante.

Explicación teoricopráctica a los alumnos oficiales y libres durante todos los días hábiles del curso.

Conferencias de ampliación sobre temas propios de la asignatura.

Las clases prácticas se han efectuado los martes y jueves, de doce a trece, en grupos de diez alumnos.

Servicio clínico: Salas de San Pascual, para hombres, y de Santa Teresa, para mujeres.

Se ha realizado una labor de colaboración con las demás clínicas.

Total de enfermos asistidos:

Primeras visitas.	693
Segundas visitas.	3.250
Intervenciones quirúrgicas.	170

OPOSICIONES Y CONCURSOS DEL PERSONAL

D.^a Carmen Villar Picañol obtuvo por oposición la plaza de Ayudante de Clases Prácticas.

D. Alberto Basterra Ibarra, la de Alumno Interno.

CATEDRA DE PEDIATRIA Y PUERICULTURA

PERSONAL

Catedrático.	Prof. Dr.	D. DÁMASO RODRIGO PÉREZ.
Profesor Adjunto.	Dr. D.	JULIÁN DELUC TALENS.
Ayudantes de Clases Prácticas	}	D. FERNANDO RODRIGO CIORRAGA.
Numerario.		D. LUIS CORTÉS DE LOS REYES.
	}	D. ^a JOSEFINA CHALMETA TOMÁS.
		D. JOSÉ MICÓ CATALÁN.
Ayudantes de Clases Prácticas	}	D. JULIÁN ALVAREZ SUBIRATS.
Supernumerarios.		D. ^a CARMEN NOVELLA FURIÓ.
		D. GABRIEL SOLER ROCA.
		D. FERNANDO DELGADO SARRIÓ.
	}	Dr. D. ENRIQUE TORRES ESTEBAN.
Médicos Asistentes.		D. PABLO ROMERO CONESA.
		D. MAXIMINO VILLENA GARCÍA.
	}	D. ^a CARMEN MONFORTE LARRODÉ.
		D. VICENTE MONTESINOS.
Alumnos Internos Supernume-	}	D. MAXIMINO VILLENA.
		D. F. GARCÍA VILA.
Alumnos internos supernume-		
rarios.	D. ^a	PILAR DOMINGO MARTÍNEZ.
Enfermera Numeraria.	Srta.	MARÍA AGULLÓ CRISTÓFOL.

SERVICIOS DE LA CATEDRA

Nuestro servicio clínico lo tenemos dividido en cinco secciones:

- a) Trastornos nutritivos del lactante, cocina dietética y servicio de transfusión.
- b) Medicina infantil.
- c) Cirugía infantil y ortopedia.
- d) Enfermedades infecciosas, con un grupo de tuberculosis infantil; y
- e) Policlínica.

Además funciona un laboratorio de análisis clínicos.

La distribución del personal adscrito es la siguiente:

Sección de Lactantes y trans-	}	Sra. CHALMETA.
fusión.		Sr. ALVAREZ.
Sección Médica.	}	Sr. MICÓ.
		Sr. SOLER.
Sección Infecciosa.	}	Sr. DELGADO.
		Srta. NOVELLA.
Sección Quirúrgica.	}	Sr. CORTÉS.
		Sr. SOTOS.
Sección Policlínica.	}	Sr. MICÓ.
		Sr. NOVELLA.
		Sr. ALVAREZ.
Laboratorio.		Sra. MONFORTE.

Colaboran en nuestro Servicio, en calidad de especialistas, el doctor Torres Esteban, de Endocrinología y Nutrición; el Dr. Villena García, de Neuro-Psiquiatría; y el Dr. Romero Conesa, de Tisiología.

HORARIO DE LAS CLASES TEORICAS Y PRACTICAS

Trabajamos ajustados al siguiente horario:

Clases teóricas: Lunes, miércoles y viernes, de once a doce.

Clases prácticas: Martes, jueves y sábados.

Clases operatorias: Lunes y viernes.

Enseñanza para postgraduados: De once a trece.

LABOR DIDACTICA

Ante la imposibilidad de la exposición completa del voluminoso contenido de nuestra asignatura, en un curso académico, para seleccionar los procesos de mayor frecuencia, estando además convencidos del carácter extraordinariamente clínico de la Pediatría, exponemos nuestras lecciones al lado de los enfermos, eligiendo los que ofrecen mayor interés y haciendo principal hincapié sobre las enfermedades más propias de la infancia, como son los trastornos digestivos del lactante, enfermedades del recién nacido y enfermedades médicas y quirúrgicas que seguramente no les fueron expuestas en otras disciplinas de la carrera.

OPOSICIONES Y CONCURSOS

Obtuvieron plaza en el Ejército del Aire, el Dr. Adolfo Serigó, y en el Cuerpo médico forense, el Dr. Soler Roca.

LABOR DE COLABORACION CON OTROS SERVICIOS

Mantenemos estrecha y mutua colaboración con los diferentes servicios de la Facultad de Medicina, pero especialmente con los clínicos de Otorrinolaringología, Oftalmología, Patologías Médica y Quirúrgica y Dermatología. Asimismo hemos tenido una perfecta colaboración con el Servicio de Análisis del profesor Sanchis Bayarri y con el Servicio de Anatomía Patológica del profesor Llombart, realizándose las necropsias de todos los casos en que tuvo lugar el *exitus letalis* durante su asistencia en la Clínica.

RELACION DE SERVICIOS PRESTADOS

Los servicios prestados han sido los siguientes:

Servicio policlínico:

Primeras visitas.	1.200
Segundas visitas.	5.710
Enfermos hospitalizados.	203
Intervenciones.	41

CATEDRA DE OTORRINOLARINGOLOGIA

PERSONAL ADSCRITO A LA CATEDRA

Catedrático.	Prof. Dr. D. RAFAEL BARTUAL VICENS.
Profesor Adjunto.	Dr. D. VICENTE SIMÓN GÓMEZ.
Ayudante de Clases Prácticas Numerario.	D. PEDRO BISIER VICENTE. D. NICOLÁS ALONSO FERRER.
Ayudantes de Clases Prácticas Supernumerarios.	D. JESÚS MARTÍNEZ GÁLVEZ. Dr. D. JAIME MARCO CLEMENTE. D. JOSÉ IRANZO LLORET. D. JOSÉ GONZÁLVEZ MORATAL. D. ROMÁN TORMO ALMELA. D. JESÚS HERRERO.
Médicos Asistentes.	D. FRANCISCO ZARAGOSI MOLINER. D. DESIDERIO JIMÉNEZ. D. GONZALO GRANELL. D. HERMINIO MORERA.
Médico Agregado (H. P.)	Dr. MANUEL BORDES VALLS.
Alumno Interno Numerario. ..	D. MANUEL BAIXAULI.
Enfermera Numeraria.	Srta. TERESA HERVÁS GUILLEM.
Practicante Numerario.	D. GREGORIO CELSO PÉREZ DESCALZO.

SERVICIOS DE LA CATEDRA

Policlínica.	Prof. adjunto Dr. D. VICENTE SIMÓN.
Anatomía Patológica.	D. HERMINIO MORERA.
Neurología.	Dr. D. MANUEL BORDES VALLS.
Otoneurología.	Dr. JAIME MARCO CLEMENTE.
Audiología.	D. DESIDERIO JIMÉNEZ.
Broncoesofagología.	D. PEDRO BISIER VICENTE.
Laboratorio.	D. JOSÉ IRANZO LLORET.
Anestesiología.	Dr. D. VICENTE VENTO RUÍZ.

HORARIO DE LAS CLASES TEORICAS Y PRACTICAS

Clases teóricas: Martes, jueves y sábados, a las nueve de la mañana.
Clases prácticas: Lunes, miércoles y viernes, a las nueve de la mañana.

LABOR DIDACTICA DURANTE EL CURSO

Seguimos con el criterio sostenido en cursos anteriores. Aparte la labor habitual del curso normal, el Servicio desarrolla periódica y semanalmente sesiones Clínicas, con la presentación de casos, seguida de discusión colectiva de los mismos. Además de esta labor, se realizó durante el mes de abril un curso intensivo para postgraduados, con la colaboración, aparte la de los médicos pertenecientes al Servicio, la de ilustres colegas, no sólo de nuestro Claustro, sino de otras Facultades de Medicina. Entre éstos figuraron los profesores Núñez, Sánchez Rodríguez, Azoy y Poch Viñals, de las Facultades de Medicina de Madrid, Salamanca, Sevilla y Granada, respectivamente; los profesores Gascó, Alberca y Simón, de nuestra Facultad; y los doctores Valls, López Botet, Marco, Bisier, Vento y Vilar Pampló. Dicho curso intensivo, al que concurrieron más de veinte postgraduados procedentes de todas las regiones españolas, fué, no sólo teórico, sino práctico, y durante el mismo realizaron intervenciones de cirugía ambulatoria los propios cursillistas, participando asimismo como ayudantes en intervenciones de mayor trascendencia. Las conferencias desarrolladas a lo largo del mismo fueron las que siguen:

Prof. Bartual:

- 1.^a «Cáncer laríngeo. Diagnóstico e indicaciones de tratamiento».
- 2.^a «Parálisis laríngeas».
- 3.^a «Fisiopatología, clínica y terapéutica de las sinusitis».
- 4.^a «El vértigo».
- 5.^a «Diagnóstico y tratamiento de las sorderas. Prótesis auditivas»; y
- 6.^a «Tratamiento de las complicaciones otógenas intracraneales».

Prof. Adjunto Dr. Simón: «Profilaxis y tratamiento de las hemorragias en O. R. L.».

Dr. López Botet: «El tratamiento de la alergia respiratoria».

Prof. Adjunto Dr. Simón: «Prácticas endoscópicas. Sistemática bronquial».

Prof. Sánchez Rodríguez: «La cirugía conservadora funcional en el tratamiento del cáncer laríngeo».

Prof. Núñez: «Factor constitucional o factor hereditario en Otorrinolaringología».

Prof. Azoy: «Tumores benignos y malignos rinosinusales».

Prof. Poch Viñals: «Tuberculosis faríngea. Problema amigdalár».

Prof. Alberca: «Parálisis facial».

Prof. Gascó: «Diagnóstico diferencial de las tumoraciones de cuello».

Dr. Morera: «Elementos de diagnóstico por el Laboratorio en la práctica».

Dr. Marco: «La exploración del laberinto posterior en la práctica».

Dr. Marco: «Exploración funcional de la audición. Audiometría».

Dr. Vento: «La anestesia con hipotensión controlada en O. R. L.».

Dr. Ismael Martínez (Sacerdote y doctor en Filosofía y Letras): «Reeducación de la voz en los laringectomizados».

Dr. Vila Pampló: «Interpretación de radiografías en O. R. L.».

Dr. Bordes: «Cómo se explora neurológicamente un enfermo de O. R. L.».

Dr. Bisier: «Prácticas endoscópicas en el perro».

PUBLICACIONES

Prof. Bartual: «Espectro actual de las afecciones inflamatorias en O. R. L.». Comunicación presentada a la Reunión anual de la Sociedad Española de O. R. L. (mayo 1953) y pendiente de aparición en el libro de actas de la misma.

Prof. Bartual y Dr. Marco Clemente: «Algunos aspectos de la fatigabilidad auditiva y olfatoria». Trabajo clínico y experimental que aparecerá en la *Revista Española de Oto-Neuro-Oftalmología y Neurocirugía* en el número julio-agosto de 1953.

Dr. Marco Clemente: «Valoración de la técnica de Eyries en función de la regeneración histológica y capacidad sensorial de la mucosa nasal». Publicación aparecida en la *Revista Española de Oto-Neuro-Oftalmología y Neurocirugía*, noviembre-diciembre 1952.

Dr. Marco Clemente: «La audición en los tumores del ángulo pontocerebeloso». (Pendiente de publicación en la *Revista Española de Oto-Neuro-Oftalmología y Neurocirugía*.)

Dr. Marco Clemente: «Estudio comparativo de las funciones olfatoria y gustativa en los laringectomizados». (Pendiente de publicación).

PROPOSITOS PARA EL CURSO 1953-54

La Cátedra se propone desarrollar con ahinco la vertiente destinada a la investigación experimental, contando con el impulso que va a recibir nuestro Laboratorio tras el generoso apoyo oficial recibido por parte de la Dirección General de Enseñanza Universitaria. Y junto a esto la difusión y ampliación de la labor de Seminario para postgraduados, así como la organización tradicional de los cursos de ampliación para los mismos, durante el mes de abril.

RELACION DE SERVICIOS PRESTADOS EN CLINICAS

El número de asistencias durante el presente curso 1952-1953 da un total de asistencias de:

Primeras visitas.	2.039
Segundas visitas.	12.300
Intervenciones.	1.300
Informes emitidos por el Laboratorio.	92
Total.	15.731

CATEDRA DE DERMATOLOGIA Y VENEREOLOGIA

PERSONAL

Catedrático.	Prof. Dr. D. JOSÉ ESTELLER LUENGO.
Profesor Adjunto.	D. VICENTE OLIVER FOGUÉS.
Ayudante de Clases Prácticas Numerario.	D. JOAQUÍN CALAP MIRALLES.
Ayudantes de Clases Prácticas Supernumerarios.	D. FEDERICO POVEDA PÉREZ.
	D. EMILIO ALIAGA FERRÍS.
	D. RAFAEL VIGUER ALBERT.
	D. OSCAR ZURRIAGA FURIÓ.
Médicos Internos Supernumerarios.	D. ^a MARÍA CARMEN PAZ HERNÁNDEZ ULLA.
	D. ^a ANA LÓPEZ BARRI.
	D. VICENTE MIRABET IPPOLITO.
	D. ENRIQUE PENADÉS CARBONELL.
	D. VICENTE MOLLÁ FEO.
Alumno Interno Numerario. ..	D. ANTONIO MUÑOZ ORTIZ.
	D. JUAN PERIS ASINS.
Alumnos Internos Supernumerarios.	D. JUAN VILA ROIG.
	D. JOAQUÍN SÁNCHEZ-GÓMEZ MONET.
	D. NICOLÁS PICALLO TOVAR.
Enfermera Numeraria.	D. ANTONIO RAMIS.
	Srta. MARÍA TERESA AIZPURU.
Practicantes Numerarios. ..	D MIGUEL VALLS ROCA
	D. VICENTE SANCHIS.

SERVICIOS DE LA CATEDRA

Laboratorio de Micología

Jefe.	D. VICENTE OLIVER FOGUÉS.
Ayudante.	D. VICENTE MOLLÁ FEO.

Laboratorio de Anatomía Patológica

Jefe.	D. JOAQUÍN CALAP MIRALLES.
Ayudante.	Srta. MARÍA TERESA AIZPURU.

Laboratorio de Serología

Jefe. D. ENRIQUE PENADÉS CARBONELL.
Ayudante. D. NICOLÁS PICALLO TOVAR.

Laboratorio de Terapéutica Física

Jefe. Dr. FERNANDO OLIETE BENIMELI.
Ayudantes. { D. EMILIO ALIAGA FERRÍS.
D. JUAN PERIS ASINS.

Policlínica

Médicos Ayudantes. { D. FEDERICO POVEDA PÉREZ.
D. RAFAEL VIGUER ALBERT.
D.^a MARÍA DEL CARMEN HERNÁNDEZ ULL.
D.^a ANA LÓPEZ BARRI.

Sala de San Lázaro:

Jefe. D. ANTONIO MUÑOZ ORTIZ.

Sala de Santa Rita y Santa Agueda:

Jefe. D. OSCAR ZURRIAGA FURIÓ.
Ayudante. D. ANTONIO RAMIS.

HORARIO DE CLASES TEORICAS Y PRACTICAS

Clases teóricas: Martes, jueves y sábados.

Clases prácticas: Lunes, miércoles y viernes, en Policlínica.

Diez prácticas sobre micología de las tiñas y cuatro sobre serología aplicada a la sífilis e investigación de *Treponema pallidum*.

CONCURSOS DEL PERSONAL ADSCRITO A LA CATEDRA

El Dr. D. Enrique Penadés Carbonell obtiene una beca para el West Jersey Hospital de Filadelfia (EE. UU.).

CONFERENCIAS PUBLICAS

Prof. Esteller: «Colagenosis». Real Academia de Medicina de Barcelona».

Prof. Esteller: «Piel senil» y «Acné y glándulas endocrinas». Curso de Especialización de la Escuela de Dermatología de la Facultad de Medicina de Barcelona.

Prof. Esteller: «Lepra». Curso de Enfermedades Infecciosas organizado por F. E. T. y de las J. O. N.-S. Valencia.

El profesor de Dermatología de la Facultad de Medicina de Granada, D. Marino Gallego Burín, dió una lección en esta Cátedra sobre las «Hormonas de adaptación en Dermatología».

LABOR DE COLABORACION CON OTROS SERVICIOS

Esta Cátedra, al igual que en años anteriores, ha extremado la colaboración con los distintos servicios de esta Facultad para el mejor estudio y plan terapéutico de los enfermos.

RELACION DE SERVICIOS PRESTADOS

Servicio de Policlínica

Enfermos de primera visita.	2.725
Enfermos de segunda visita.	5.643

Servicio de clínicas

Sala de San Lázaro:

Enfermos ingresados.	250
-----------------------------	-----

Sala de Santa Rita y Santa Agueda:

Enfermas ingresadas.	201
-----------------------------	-----

Sección de Terapéutica Física

Enfermos tratados.	352
---------------------------	-----

Sección de Análisis Clínicos

Análisis de sangre, L. C. R., exudados, etc. ...	2.811
Exámenes de pelos, escamas, siembras, etc. ...	1.952

Sección de Micología

Enfermos vistos	384
------------------------	-----

PROPOSITOS PARA EL PROXIMO CURSO

Siguiendo la norma de los años anteriores, la Cátedra intensificará la labor de colaboración con los restantes servicios facultativos para el mejor estudio y plan terapéutico de los enfermos.

Asimismo la Cátedra tiene en preparación tareas de investigación y publicación de diversos trabajos en marcha a cargo del personal que asiste al Servicio.

CATEDRA DE MEDICINA LEGAL, TOXICOLOGIA Y PSIQUIATRIA FORENSE

PERSONAL

Catedrático.	Prof. Dr. D. LEOPOLDO LÓPEZ GÓMEZ.
Profesor Adjunto.	Dr. D. JUAN ANTONIO GISBERT CALABUIG.
Profesor Agregado.	Dr. D. VICENTE ROYO TERUEL.
Ayudante de Clases Prácticas Numerario.	Dr. D. MIGUEL FERNÁNDEZ FRESNEDA.
Médico Interno Numerario.	D. ANTONIO MURCIA GARCÍA.
Alumno Interno Numerario.	D. JORGE SEMPERE LEONARTE.
Enfermera Numeraria.	D. ^a ENRIQUETA LÓPEZ SALVADOR.
Alumnas Enfermeras.	{ Srta. MARÍA GÓMEZ CASTELLÁ. Srta. CONCHITA LLUCH HERNÁNDEZ.

HORARIO DE CLASES TEORICAS Y PRACTICAS

Clases teóricas: Lunes, martes, miércoles y jueves, de diez a once horas.
Local: Salón de Actos.

Clases prácticas:

De Laboratorio: Los mismos días, de trece a catorce horas. Local: Laboratorio de Medicina Legal.

Autopsias judiciales: Eventualmente, de diez a once horas. Local: Sala de Disección.

LABOR DIDACTICA

Hemos de mostrar nuestra satisfacción al redactar la Memoria del presente curso académico por el hecho de haberse visto coronados por el éxito nuestros esfuerzos para que la enseñanza práctica médico-legal sobre el cadáver haya sido definitivamente resuelta con la eficaz colaboración del Instituto Anatómico-forense de esta ciudad.

En el actual curso todos los alumnos de nuestra disciplina han podido realizar personalmente, por lo menos, una autopsia judicial, y

muchos varias, ya que el número de cadáveres judiciales de que la cátedra ha dispuesto ha rebasado el de las necesidades prácticas en este sentido. Deseamos seguir mostrando esta satisfacción en cursos venideros, ya que esperamos continúe la armónica colaboración con el profesorado del mencionado Instituto Anatómico-forense.

Tan destacada labor docente ha sido apreciada en su justo valor por la Junta de Facultad, que en una de sus sesiones hizo suya la propuesta del Catedrático de Medicina Legal, y se elevó a la Superioridad en súplica del nombramiento de Profesor Agregado a nuestra disciplina del Director del Instituto Anatómico-forense. Propuesta que fué aprobada por la Superioridad en el mes de marzo último, figurando entre el personal adscrito a la Cátedra su actual Director, el Dr. D. Vicente Royo Teruel.

Las clases teóricas han sido profesadas por el titular de la asignatura tres días a la semana y uno por el profesor adjunto. Todo el contenido del programa ha sido explicado y repartido del siguiente modo:

Primer trimestre: «Tanatología forense e Infanticidio». Profesor López Gómez.—«Toxicología médico-legal». Dr. Gisbert.

Segundo trimestre: «Traumatología forense y Asfixias». Profesor López Gómez.—«Toxicología médico-legal». Dr. Gisbert.

Tercer trimestre: «Psiquiatría forense». Prof. López Gómez.—«Manchas». Dr. Gisbert.—«Identidad». Dr. Fernández Fresneda.

Con el convencimiento de que la mejor manera de que el alumno no descuide la asignatura es el someterle a pruebas parciales de la misma, al finalizar cada trimestre se han realizado tales tanteos, con lo que la asignatura se trabaja más a conciencia, se evitan improvisaciones de última hora y, al quedar facilitado el trabajo, se obtienen en la prueba final un minimum de fracasos

PUBLICACIONES

Prof. López Gómez: «Técnica médico-legal. I. Criminalística». Editorial Saber.

Prof. López Gómez: «Herencia de los grupos sanguíneos». *Medicina Española*, Valencia, marzo 1953.

Dr. Gisbert Calabuig y Sr. Soler Calvo: «Modificación a la técnica

de investigación toxicológica de pequeñas cantidades de arsénico». *Rev. de Medicina Legal*. Madrid, mayo-junio 1953.

Dr. Fernández Fresneda: «Contribución al estudio de la oreja como medio de identificación personal». *Rev. Investigación*. Madrid. (En prensa.)

TESIS DOCTORALES

El actual ayudante de clases prácticas, D. Miguel Fernández Fresneda, leyó su Memoria Doctoral el día 12 de junio, que versó sobre el tema: «Nuevas aportaciones experimentales a la Microquímica alcalóidica en Medicina legal», siendo calificada de Sobresaliente.

OPOSICIONES

D. Miguel Fernández Fresneda ha obtenido, por oposición, la plaza de ayudante de clases prácticas.

La plaza de médico interno que había quedado vacante ha sido cubierta por oposición, habiendo sido propuesto por el Tribunal don Antonio Murcia García.

D. Jorge Sempere Leonarte ha ingresado en el Servicio de la Cátedra como alumno interno, tras brillantes ejercicios de oposición.

CATEDRA DE HIGIENE Y SANIDAD

PERSONAL

Catedrático.	Prof. Dr. D. VICENTE SANCHIS BAYARRI.
Profesor Adjunto.	Dr. D. ANDRÉS GARCÍA MARTÍNEZ.
Ayudantes de Clases Prácticas {	Dr. D. ROBERTO MARCO AHUIR.
Numerarios.	Dr. D. ENRIQUE TORRELLA GIL.
Ayudante de Clases Prácticas Supernumerario	D. ^a CARMEN NOVELLA FURIÓ.
Médico Interno Adscrito al La- boratorio Central de Clíni- cas.	D. JOSÉ MARÍA MIGUEL BORJA.
Médico Interno adscrito a la Cátedra.	Vacante.
Alumno Interno Numerario. ..	D. ELÍAS ANGEL MENEU MONLEÓN.
Enfermera Numeraria.	D. ^a ANGELES GONZÁLEZ GILABERT.
Moza de limpieza.	D. ^a MARÍA ZAPATER ALONSO.

HORARIO DE LAS CLASES TEORICAS Y PRACTICAS

Clases teóricas (dos cuatrimestres): Miércoles, jueves y viernes, de trece a catorce horas. Local: Aula núm. 1.

Clases prácticas: Lunes y martes, de trece a catorce. Local: Laboratorio de la Cátedra.

Los sábados se dedicaron a la visita de establecimientos sanitarios.

LABOR DIDACTICA DURANTE EL CURSO

Sesiones teóricas

Durante el curso han sido explicadas las siguientes lecciones:

Generalidades: Una conferencia.

Higiene privada: Nueve conferencias.

Estadística: Tres conferencias.

Higiene pública: Cinco conferencias.

Higiene social: Diez conferencias.

Higiene especial: Cuatro conferencias.

Desinfección, desinsectación y desratización: Cinco conferencias.
Epidemiología general: Cuatro conferencias.
Epidemiología especial: Treinta y cuatro conferencias.
Legislación y administración sanitaria: Dos conferencias.

Sesiones prácticas

Han sido dedicadas a la preparación de soluciones valoradas, análisis de aguas, leches, harinas, vinos, vinagres, etc.

Se han efectuado visitas a las instalaciones y servicios que siguen:

Estación depuradora de aguas potables de Valencia.

Estación depuradora de aguas residuales de la Residencia Sanitaria del Seguro de Enfermedad.

Servicios Municipales de Desinfección y Desinsectación.

Servicios Municipales de Higiene Escolar.

Servicios de Abastecimientos de leche.

Instalaciones frigoríficas para conservación de alimentos.

Matadero Municipal.

Instituto Provincial de Sanidad.

Instalaciones sanitarias y de seguridad en el trabajo en factorías industriales.

PUBLICACIONES, CONFERENCIAS, ETC.

Las reseñadas en la Cátedra de Microbiología Médica.

CATEDRA DE PSIQUIATRIA

PERSONAL

Catedrático. Prof. Dr. D. R. ALBERCA LORENTE.
Profesor Adjunto Dr. D. JORGE SEMPERE CORBÍ (interino).

Se ha contado, durante este curso, con la colaboración del Dr. Malabia y de los psiquiatras Sres. Calabuig, Galiana, Argente, Espinosa, etc.

HORARIO DE CLASES

Lección teórica, viernes y sábados, de diez a once.

PUBLICACIONES

Han aparecido durante el curso 1952-53:

«Patología psicosomática» en el *Tratado de Medicina Interna* del Prof. Bañuelos.

«Las Bases del Análisis Existencial» —final— en la *Revista de Psiquiatría y Psicología Médica*, de Barcelona, dirigida por el profesor Sarró.

CONFERENCIAS Y COMUNICACIONES INEDITAS

«Patomorfia actual de la poliomiélitis y encefalitis epidémicas». Inaugural del curso de la Sociedad Médico-Quirúrgica de Alicante.

«Neurosis de renta», en la Sociedad de Traumatología de Valencia.

«Enfermedades mentales en la mujer». Conferencia en los Coloquios de Cultura de la Sección Femenina de Murcia.

«Cuadros psicóticos en la anemia perniciosa». Facultad de Medicina. Valencia.

«La parálisis facial». En el curso de Otorrinolaringología organizado por el Prof. Bartual. Valencia.

«Clínica de la Poliomiélitis; adquisiciones recientes». En el curso sobre Invalidez del Aparato Locomotor de la Universidad de Verano de Santander.

«La disociación cito-albumínica en las meningitis». Comunicación al Congreso Internacional de Neurología de Lisboa.

«Meningitis mixtas e injertas». Comunicación a la Reunión Hispano-Lusitana para el Progreso de las Ciencias en Oviedo.

En 31 de enero de 1953 el Consejo Superior de Investigaciones Científicas, a propuesta del Patronato «Santiago Ramón y Cajal», acordó crear en Valencia una Sección de Psiquiatría, en conexión con el Departamento de Investigaciones Psiquiátricas de aquel Patronato y designar jefe de la dicha Sección al Prof. Alberca Lorente.

PROPOSITOS PARA EL PROXIMO CURSO

Puesta en marcha del Servicio clínico de la Cátedra en el Hospital de la nueva Facultad de Medicina.

Preparación de trabajos de investigación con el personal asistente a la Cátedra y en la Sección de Psiquiatría del Consejo Superior de Investigaciones Científicas, labor dispensarial, publicación de diversos trabajos en marcha, etc.

CATEDRA DE PSICOLOGIA

ACUMULADA AL TITULAR DE LA CATEDRA DE PSIQUIATRIA

Catedrático.	Prof. Dr. D. ROMÁN ALBERCA LORENTE.
Profesor Adjunto.	Dr. D. JORGE SEMPERE CORBÍ (interino).
Colaboradores psiquiatras	Dres. GALIANA, CALABUIG, ARGENTE Y ESPINOSA.

HORARIO DE CLASES

Viernes y sábados, de once a doce.

LABOR DURANTE EL CURSO, PUBLICACIONES, ETC.

Véanse los datos consignados en la Cátedra de Psiquiatría.

SERVICIO DE UROLOGIA DEL HOSPITAL PROVINCIAL

PERSONAL

Catedrático.	Prof. Dr. D. RAFAEL ALCALÁ SANTAELLA.
Policlínica.	Dr. D. FELIPE ALCALÁ NÚÑEZ.
	Dr. D. FRANCISCO VIDAL MUÑOZ.
	Dr. D. ILDEFONSO MONTESINOS SÁNCHEZ.
Quirófano.	Dr. D. FERNANDO PRÓSPER MONFORT.
	Dr. D. FELIPE ALCALÁ NÚÑEZ.
Practicantes	Dr. D. VICENTE MORA SANZ (anestesista).
	Dr. D. VICENTE MORA SANZ (médico).
Enfermera	D. JOSÉ MIGUEL ORS DOMÍNGUEZ.
	Srta. MARÍA DEL CARMEN CANÓS LÓPEZ.

TRABAJOS Y PUBLICACIONES

Asociación Española de Urología. Madrid, mayo de 1952: «La Prostatectomía de Hrynstchak y el valor de la hemostasia». Profesor Dr. D. Rafael Alcalá Santaella.

Congreso del Mediterráneo Latino. Evián, junio de 1953: «Tumor de vejiga de tipo leio-mio-sarcomatoso». Dres. D. Fernando Prósper Monfort y D. Felipe Alcalá Núñez.

«Tumor maligno de riñón. Valor de su pronóstico». Dr. D. Felipe Alcalá Núñez y Dr. D. Fernando Prósper Monfort.

«Conceptos modernos patogénicos de la litiasis renal (revisión de los diez últimos años)». Prof. Dr. D. Rafael Alcalá Santaella.

Congreso de Ginecología del Mediterráneo Latino. Valencia, junio de 1953: «Valor de la anastomosis urétero-intestinal en las fistulas vesíco-vaginales». Prof. Dr. D. Rafael Alcalá Santaella.

Sociedad Francesa de Urología. Octubre de 1952: «Tumores del

urotelio, con estudio particular del tumor de la pelvis renal». Profesor Dr. D. Rafael Alcalá Santaella.

Servicios de la Sala de San José

Enfermos pasados por la Sala. 250

Enfermos vistos en Policlínica

Primeras visitas.	809
Segundas visitas.	<u>1.006</u>
Total.	1.815

INFORMACION GRAFICA



**NUEVO CATEDRÁTICO
DE NUESTRA FACULTAD**

Prof. CARLOS CARBONELL ANTOLI

Premio «Peregrín Casanova» de la Facultad de Medicina de Valencia.
Alumno interno por oposición de la Facultad de Medicina de Valencia.
Becario del Excmo. Ayuntamiento de Valencia.
Premio «Juan de la Cierva» del Consejo Superior de Investigaciones Científicas.
Ayudante de clases prácticas por oposición, con el número 1 de Cirugía de la Facultad de Medicina de Valencia.
Auxiliar temporal de Patología Quirúrgica de la Facultad de Medicina de Valencia.
Ayudante de la sección de Cirugía experimental del C. S. de I. C.
Auxiliar temporal de Patología Quirúrgica de la Facultad de Medicina de Madrid.
Profesor Adjunto de Patología Quirúrgica por oposición, con el número 1 de Madrid.
Pensionado por la Junta de Relaciones Culturales en Londres
Pensionado por el C. S. de I. C. en Alemania, Universidad de Bonn y Düsseldorf.
Catedrático de Patología y Clínica Quirúrgicas en la Facultad de Medicina de Zaragoza.
Catedrático de Patología y Clínica Quirúrgicas en la Facultad de Medicina de Valencia.

EL DOCTOR DON FRANCISCO-JAVIER
GARCIA-CONDE GOMEZ

Profesor Adjunto de la Facultad de Medicina
de Valencia

Nuevo Catedrático de Patología General
de la Facultad de Medicina de Santiago

Alumno interno en la Cátedra de
Pediatria de la Facultad de Medicina
de Madrid (cursos 1932-33 y
1933-34).

Premio del Estado por oposición
(1934).

Premio Rodríguez Abaytúa de la
Real Academia de Medicina.—Gra-
do Licenciado (1935).

Premio Extraordinario del grado
de Doctor por oposición (1943).

Premio Nacional de Fisiología, Far-
macología y Bioquímica (1943).

Médico Militar por oposición (1935).

Diplomado del Cuerpo de Sanidad
del Aire en Fisiología General y
Aérea por oposición (1940).

Médico del Cuerpo de Sanidad de
Prisiones por oposición (1942).

Médico de la Cruz Roja Española
por oposición (1943).

Ayudante de Clases Prácticas en las
Cátedras de Patología Médica de la
Facultad de Medicina de Mad-
rid (Prof. Enriquez de Salaman-
ca.—Cursos 1941-42 y 1942-43) y Pa-
tología General de la Facultad de
Medicina de Valencia (Prof. Car-
mena). (Cursos 1945-46 y 1946-47).

Profesor Adjunto de la Cátedra de Patología General de la Facultad de Medicina de Valencia por oposición (Prof. Carmena). (Cursos 1947 a 1952).

Académico electo de la Real Academia de Medicina de Valencia (1952).

Catedrático por oposición de la Cátedra de Patología General de la Facultad de Medicina de Santiago de Compostela (1953).



NUEVOS PROFESORES ADJUNTOS POR OPOSICION



D. JUAN A. GISBERT CALABUIG



D. VICENTE OLIVER FOGUÉS



D. VICENTE SALVATIERRA MATEU

El doctor Gisbert Calabuig es Profesor Adjunto de la Cátedra de Medicina Legal; el doctor Oliver Fogués, de la Cátedra de Dermatología y Sifiliografía, y el doctor Salvatierra Mateu, de la Cátedra de Obstetricia y Ginecología.

CONFERENCIANTES ILUSTRES EN LAS CATEDRAS
DE NUESTRA FACULTAD DE MEDICINA



El Dr. D. Marino Gallego Durín, profesor de Dermatología de la Facultad de Medicina de Granada, en su conferencia en la Cátedra de Dermatología y Sifiliografía. Tema: «Las hormonas de adaptación en Dermatología». A la derecha los doctores Esteller, titular de la asignatura, Llombart, vicedecano, y Martínez Navarro, dermatólogo valenciano.



El Dr. Brenno Babudieri, profesor del Instituto Superior de Sanidad de Roma, pronunciando una conferencia en la Cátedra de Higiene sobre «Estado actual del problema de las leptospirosis». A la izquierda del conferenciante el Dr. Durich, Jefe Provincial de Sanidad de Valencia; a la derecha, el titular de la asignatura, Dr. Sanchis Bayarri.

CONMEMORACION DE LA FIESTA DE SAN LUCAS,
PATRON DE LA FACULTAD DE MEDICINA DE VALENCIA



El Prof. Dr. D. Manuel Valdés Ruíz, catedrático de Patología Médica, pronunciando en el Aula Magna del nuevo edificio de la Facultad de Medicina, una lección magistral el día de San Lucas.

LA PRIMERA LECCION DEL NUEVO CATEDRATICO
DR. CARBONELL ANTOLÍ

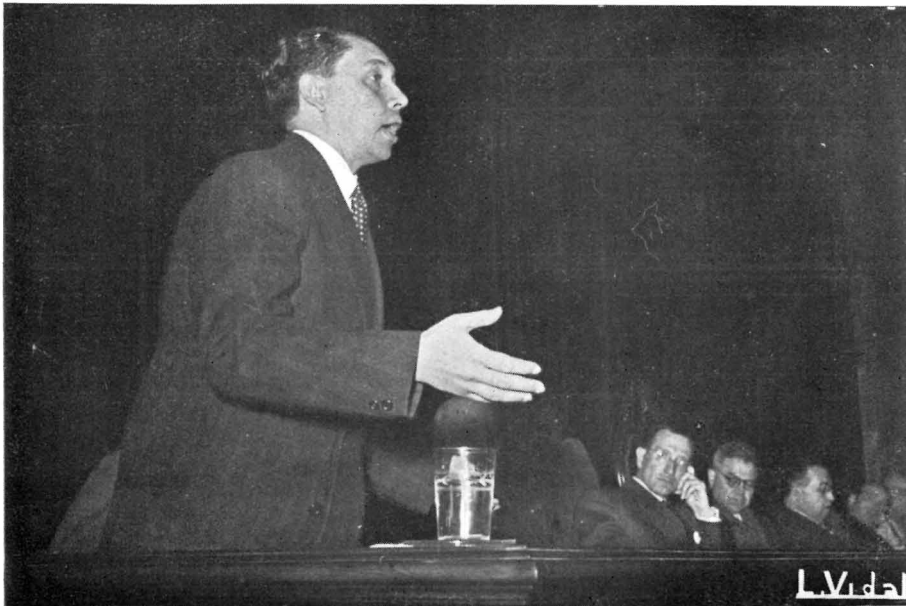

El Prof. Dr. D. Carlos Carbonell Antolí, pronunciando en el Aula Magna del nuevo edificio de la Facultad de Medicina su primera lección de Cátedra, desarrollando el tema: «Repercusión biológica de la agresión quirúrgica».

UNA SENSIBLE BAJA POR DEFUNCION,
EN EL PROFESORADO AUXILIAR DE LA
FACULTAD DE MEDICINA

El Dr. D. VICENTE PALLARÉS IRANZO,
Profesor Auxiliar de Patología Quirúrgica y Profesor agregado de la Facultad de Medicina de Valencia, fallecido el 6 de mayo de 1953.



LA FIESTA ANUAL DE LAS ALUMNAS DE LA ESCUELA DE ENFERMERAS



Ha finalizado el curso y las alumnas oficiales de la Escuela de Enfermeras asisten con su Profesorado al acto religioso en acción de gracias por la feliz terminación de sus estudios.

UN «CHRISTMAS»
PARA LA
FELICITACION
DE PASCUAS
Y AÑO NUEVO
CIRCULADO
POR LA
FACULTAD DE
MEDICINA
DE VALENCIA



REPRODUCCION DE
UNA TABLA DEL SI-
GLO XVI, DE AU-
TOR ANONIMO. EXIS-
TENTE EN LA CATE-
DRA DE VALENCIA,
QUE REPRESENTA
«LA ADORACION DE
LOS PASTORES».

ESTUDIOS DEL DOCTORADO

CURSO DE GERIATRIA

PERSONAL

Catedrático.	Prof. Dr. D. MANUEL BELTRÁN BÁGUENA.
Profesor Adjunto Honorario. . .	Dr. D. EMILIO ALCALÁ LLORENTE.
Médico Ayudante.	D. EMILIO MARTÍNEZ RAMÓN.
Alumno Interno Numerario. . .	D. FRANCISCO PARIS ROMEU.
Alumno Interno Supernumera- rio.	D. MIGUEL ESTEBAN MONLEÓN.
Enfermera Numeraria.	Srta. BELÉN GIMÉNEZ PINA.

LABOR ACADEMICA

Se profesó el curso normal del Doctorado, en el que se matricularon veintitrés médicos.

Las clases tuvieron lugar los viernes, de siete a ocho de la tarde, lección teórica. Y los lunes, de once a doce de la mañana, lección práctica.

SERVICIO CLINICO DE GERIATRIA

Policlínica

(Ver Cátedra de Patología Médica B.)

Sala de San Francisco de Paula

(Ver Cátedra de Patología Médica B.)

CURSO DE NEUROCIRUGIA

PERSONAL

Profesor... Dr. D. J. J. BARCIA GOYANES

Ayudante de clases prácticas. Dr. D. J. ESPÍN HERRERO.

La parte teórica de este curso ha consistido en la explicación de un programa de treinta y dos lecciones, en el que se han recogido los distintos problemas de la neurocirugía: Historia, diagnóstico, terapéutica general, clínica y tratamiento quirúrgico de los tumores del neuroeje, de la epilepsia, de la hidrocefalia y de los traumatismos de cráneo, tratamiento quirúrgico del dolor y de las hiperquinesias, y psicocirugía.

En el aspecto práctico, los alumnos han explorado enfermos neuroquirúrgicos en las Salas del Servicio, y han asistido por grupos de dos a las intervenciones realizadas durante el curso.

CURSO DE UROLOGIA

Profesor. Dr. D. RAFAEL ALCALÁ SANTAELLA.

Alumnos matriculados. 19

Clases teóricas: Martes y sábados, de ocho a nueve.

Clases prácticas de Policlínica: Martes, jueves y sábado, de doce a una.

LABOR REALIZADA

Explicación del programa, que consta de 74 lecciones, formando cuadros sinópticos de:

- I.—Los grandes síndromes de la orina.
- II.—Patología uretral.
- III.—Patología de la próstata.
- IV.—Patología de la vejiga.
- V.—Enfermedades quirúrgicas del riñón.

CURSO DE PARASITOLOGIA MEDICA

PERSONAL

Catedrático.	Prof. Dr. D. VICENTE SANCHIS BAYARRI.
Profesor Adjunto.	Dr. D. ANDRÉS GARCÍA MARTÍNEZ.
Ayudantes de Clases Prácticas } numerarios.	Dr. D. ROBERTO MARCO AHUIR. Dr. D. ENRIQUE TORRELLA GIL.
Ayudante de Clases Prácticas Supernumerario	D. ^a CARMEN NOVELLA FURIÓ.
Médico Interno adscrito al La- boratorio Central de Clínicas.	D. JOSÉ MARÍA MIGUEL BORJA.
Médico Interno adscrito a la Cátedra.	Vacante.
Alumno Interno Numerario. ..	D. ELÍAS ANGEL MENEU MONLEÓN.
Enfermera Numeraria.	Vacante.
Enfermera Supernumeraria. ..	D. ^a ANGELES GONZÁLEZ GILABERT.
Moza de limpieza.	D. ^a MARÍA ZAPATER ALONSO.

HORARIO DE CLASES TEORICAS Y PRACTICAS

Clases teóricas (dos cuatrimestres): Martes y sábados, de diez y nueve a veinte horas. Local: Aula núm. 1.

Clases prácticas: Jueves, de diez y nueve a veinte horas. Local: Laboratorio de la cátedra.

LABOR DIDACTICA DURANTE EL CURSO

Sesiones teóricas

Se explicó el programa de la asignatura, que comprende:

Generalidades: Dos conferencias.

Protozoos parásitos: Treinta y una conferencias.

Platelmintos y Nematelmintos: Doce conferencias.

Arácnidos: Tres conferencias.

Insectos: Siete conferencias.

Animales venenosos: Dos conferencias.

Hongos parásitos y micosis: Siete conferencias.

Sesiones prácticas

Se trabajó sobre los siguientes temas: Técnicas de coloración. Estudio microscópico de protozoos y metazoos. Estudio de larvas y adultos de mosquitos. Investigación de parásitos en heces. Investigación de parásitos en sangre. Observaciones sobre fondo oscuro.

PUBLICACIONES, CONFERENCIAS, ETC.

Las reseñadas en la Cátedra de Microbiología Médica.

CURSO DE CANCEROLOGIA

PERSONAL

Catedrático... .. Prof. Dr. D. ANTONIO LLOMBART RODRÍGUEZ.
Profesor Adjunto Dr. D. VICENTE ALCOBER COLOMA.

La orientación de sus enseñanzas ha sido principalmente de Cancerología general, insistiéndose sobre todo en tres aspectos fundamentales:

- a) Problemas de la malignidad y sus relaciones con la clínica.
- b) Cuestiones actuales de Cancerología experimental.
- c) Importancia y gravedad del cáncer en España.

Cada una de estas cuestiones han sido expuestas a través de los trabajos realizados en el Servicio. El primero, sobre una base morfo-patológica amplia, fruto de la experiencia biopsica y necropsica; el segundo partiendo de la experimentación sobre ratones, de los que se posee una gran colección, con todo tipo de lesiones precancerosas y cancerosas.

Por último, la extensión y gravedad de enfermedad cancerosa española, basándola en los estudios estadísticos realizados por los doctores Llombart y Gastaminza, y que constituyen el fundamento de una obra, próxima a aparecer.

Las lecciones han tenido lugar dos veces a la semana durante los meses de enero, febrero, marzo, abril y mayo, colaborando en ellas el profesor adjunto Dr. Alcober.

Durante el curso se ha procurado sobre todo desarrollar la Sección de Cancerología experimental; el animal de trabajo ha sido el ratón, del que se posee cepa de tipo suizo. Han podido obtenerse diversos tipos de tumores malignos por agentes cancerígenos, estudiándose hoy especialmente la intervención del simpático en su desarrollo y la importancia del factor edad en la aparición de los tumores malignos.

Fruto de los esfuerzos para el conocimiento de la gravedad real del problema canceroso, es la obra *Cincuenta años de mortalidad y morbilidad cancerosa española*, que aparecerá el próximo otoño y cuyo desarrollo en capítulos es el siguiente:

I. Introducción.

II. La ciencia estadística al servicio de la Cancerología. Cuestiones debatidas en estadísticas cancerológicas. Norma y pauta de trabajo seguida en el libro.

III. La enfermedad cancerosa en España en el decurso de los años 1940-1950. Datos deducidos del cotejo de las cifras del Registro Civil y de los índices calculados sobre ellas.

IV. Evolución de la mortalidad tumoral de España en el transcurso de cincuenta años.

V. Las estadísticas necrópsicas como fuente de conocimiento para el estudio del problema canceroso español. Experiencia deducida de 4.356 autopsias y cotejo con los datos aportados por el Registro Civil.

VI. Estudios sobre morbilidad cancerosa: su finalidad y orientación; datos aportados por las estadísticas del Instituto Radio Quirúrgico. Comparación de los mismos con otras publicadas.

VII. Visión sintética del problema canceroso español.

VIII. El cáncer considerado como enfermedad mundial.

IX. Enfermedad cancerosa y lucha anticancerosa.

Avalan la obra, editada por el Instituto Radio Quirúrgico de Guipúzcoa, del que es colaborador el Prof. Llombart, más de ochenta tablas estadísticas, tanto de mortalidad como de morbilidad, y numerosas gráficas que demuestran la sucesiva elevación de la tasa cancerosa española desde el año 1901 a 1951. Ninguna publicación conjunta existía hasta ahora en nuestro país, en que se abordara el problema con la triple base del Registro Civil, mortalidad anatómica y morbilidad.

CURSO DE CIRUGIA TORACICA

PERSONAL

Catedrático. Dr. D. JOSÉ GASCÓ PASCUAL.
Profesor Adjunto. ... Dr. D. FRANCISCO GOMAR GUARNER.

Se ha desarrollado el curso de Cirugía Torácica, con arreglo a un programa en el que figuran seis lecciones de Generalidades (Anatomía, Fisiopatología torácica, exploratoria toracopulmonar y anestesia en cirugía torácica); doce lecciones de Patología quirúrgica pleuropulmonar, siete lecciones de Patología general y especial del mediastino y nueve lecciones de Angiocardiocirugía.

Se han explicado las lecciones teóricas dos días por semana, de veinte a veintiuna, y se han dado lecciones prácticas sobre enfermo dos días semanales, habiendo podido los alumnos familiarizarse con los métodos exploratorios (lectura de radiografías, broncoscopia, broncografía, aspiración endobronquial, etc.). Las exploraciones funcionales a practicar en estos enfermos las han podido conocer en el Servicio del Prof. Beltrán Báguena, habiendo dado estas lecciones prácticas los encargados de esta sección en dicho Servicio, doctor Rafael Báguena, D. Vicente Tormo y D. José Báguena.

Ha actuado como auxiliar en este curso el Dr. Narbona Arnau, y médicos agregados D. Angel Elarre y D. Rafael Albert.

Ha colaborado asiduamente el director del Dispensario Antituberculoso, D. José Olagüe Fatás.

Un día semanal (los jueves) se ha dedicado exclusivamente a intervenciones de cirugía torácica.

**CONSEJO SUPERIOR
DE INVESTIGACIONES CIENTIFICAS**

CONSEJO SUPERIOR DE INVESTIGACIONES CIENTIFICAS

PERSONAL

SECCIÓN DE FISIOLÓGIA GENERAL

Jefe de la Sección.	Dr. D. JOSÉ GARCÍA-BLANCO OYARZÁBAL.
Ayudantes de Sección.	{ D. MANUEL SOLSONA MUÑOZ. D. JOSÉ VIÑA GINER.
Becarios.	{ D. VICENTE ANTÓN VILANOVA. D. MANUEL GONZÁLEZ REY.
Preparador.	D. RAFAEL CARBONELL RUBERT.
Mozo de Laboratorio.	D. SERAFÍN CONEJOS VERA.

SECCIÓN DE MORFOPATOLOGÍA

Jefe de la Sección.	Dr. D. ANTONIO LLOMBART RODRÍGUEZ.
Ayudantes de Sección.	{ Dr. D. VICENTE ALCOBER COLOMA. Dr. D. ENRIQUE FORNES PERIS.
Becarios.	{ D. ^a PILAR ALIAGA MALLEU. Dr. D. FEDERICO ALCÁ CER AGUILAR.
Secretaria.	Srta. ADELA SANTAPAU LLORENS.

SECCIÓN DE ESTUDIOS GERIÁTRICOS

Jefe de la Sección.	Dr. D. MANUEL BELTRÁN BÁGUENA.
Ayudante de Sección.	D. EMILIO MARTÍNEZ RAMÓN.
Secretaria.	Srta. BIENVENIDA PÉREZ NAVARRO.

SECCIÓN DE NEUROLOGÍA

(Véase «Servicio de Neuropsiquiatría del Hospital Provincial».)

**ENSEÑANZA DE
PRACTICANTES, MATRONAS Y ENFERMERAS**

ENSEÑANZA DE PRACTICANTES

PERSONAL

Profesor encargado.	Dr. D. RAFAEL CAMPOS FILLOL.
Profesor encargado de las prácticas.	Dr. D. JOSÉ T. LÓPEZ-TRIGO.
Ayudantes de Clases Prácticas. }	D. JOSÉ MONSALVE PÉREZ, Practicante y Licenciado en Medicina y Cirugía.
	D. EMILIO PASTÓR DAHLANDER, Licenciado en Medicina y Cirugía.
Colaboradora.	D. ^a CARMEN JOSEFA PLANELLS TORDERA. Maestra, Practicante, Matrona y Enfermera.

HORARIO

Primer curso: Lunes, martes y miércoles, a las ocho de la mañana.

Segundo curso: Jueves, viernes y sábados, a la misma hora.

Locales: Aula núm. 3 de la nueva Facultad. Sala de Disección de la misma.

Enfermerías, Quirófanos y Maternidad de la Facultad vieja. Enfermerías y Policlínica del servicio de traumatología del Dr. López-Trigo en el Hospital Provincial.

En el pasado curso, por espontáneo ofrecimiento del Profesor Auxiliar numerario y jefe de los Servicios de Traumatología del Hospital Provincial, Dr. D. José Tomás López-Trigo, las prácticas del segundo curso se han realizado bajo su dirección, asistiendo los alumnos oficiales y también los no oficiales que lo solicitaron.

Las prácticas del primer curso se realizaron, como en los cursos anteriores, con la colaboración del demás personal.

La matrícula ha disminuído ostensiblemente en consideración a las modificaciones introducidas en el plan de estudios, en lo que se refiere al examen de ingreso obligatorio para todos los alumnos que sólo tienen los tres cursos de Bachiller y la Fisiología e Higiene. Este examen de ingreso no sólo limita el número de alumnos, sino que

además selecciona. Esto explica que los que pasan de este examen obtengan mejores calificaciones y que el porcentaje de suspensos (véase la sección titulada «Calificaciones de fin de curso» en este mismo anuario) sea más bajo que en cursos anteriores.

MATRICULA

Primer curso:

Enseñanza oficial.	15
Enseñanza no oficial.	190

Segundo curso:

Enseñanza oficial.	69
Enseñanza no oficial.	110

EXAMEN DE INGRESO (Para Practicantes y Matronas)

Matriculados.	232
--------------------	-----

ENSEÑANZA DE MATRONAS

Profesor encargado. ... Dr. D. IGNACIO MARTÍ ALVAREZ-OSSORIO

La enseñanza correspondiente a los dos cursos de matronas se realizó, como el año anterior, en sus dos aspectos, teórico y práctico.

Se ha intentado inculcar los principios fundamentales de la obstetricia del modo más elemental posible, a fin de grabarlos indeleblemente en la mente de las futuras matronas; se hizo principal hincapié en las lecciones referentes a la asistencia del parto, así como las correspondientes a la asepsia y antisepsia.

Se realizó de un modo intenso la preparación práctica, dividiendo a las alumnas matriculadas en diferentes grupos, a fin de que prestaran servicios de guardia.

MATRICULA

Primer curso

Enseñanza oficial.	1
Enseñanza no oficial.	37

Segundo curso

Enseñanza oficial.	35
Enseñanza no oficial.	44

ESCUELA DE ENFERMERAS (ENSEÑANZA)

Alumnas matriculadas de primer curso.	57
Alumnas matriculadas de segundo curso.	51

Profesor de Enseñanza y Director de la Escuela.	Dr. D. RAFAEL ALCALÁ SANTAELLA.
Profesor Adjunto.	D. MANUEL MONTESINOS SÁNCHEZ.
Ayudante de Clases Prácticas de primer curso.	D. ^a HERMINIA VILLALBA.
Ayudantes de Clases Prácticas de segundo curso.	D. FERNANDO PRÓSPER.

Clases teóricas

Horario: Primer curso, martes y viernes, de doce a trece horas
Segundo curso, miércoles y sábados, de doce a trece horas.

Clase teóricopráctica

Horario: Segundo curso, lunes, de doce a trece horas.

Clases prácticas

Todos los días, de nueve treinta a doce de la mañana, distribuidas las alumnas de los dos cursos en los diferentes Servicios Clínicos de Facultad y Hospital, por la Regidora, e ingresando en los mismos por medio de un oficio de presentación, firmado por ésta, con el visto bueno del Director de la Escuela, y donde una vez admitida, es firmado a su vez por el Jefe del Departamento donde ha sido destinada. Al finalizar el curso, en este mismo oficio se extiende el certificado de haber hecho las prácticas, firmado por el Catedrático del correspondiente Servicio.

Clase de Religión

Profesor Dr. D. CORNELIO URTASUM IRISARI (Catedrático del Seminario Diocesano y Director del Convictum Sacerdotal de San Eugenio).

Horario: Los lunes, de doce a trece horas.

En el curso 1952-53 las alumnas matriculadas fueron 108, habiéndose presentado 53 de primero y 50 de segundo.

Las clases teóricas han sido dadas por el Catedrático y Director de la Escuela, Dr. D. Rafael Alcalá Santaella, y D. Manuel Montesinos.

Pasadas las vacaciones de Navidad y Pascua de Resurrección, fueron celebrados los exámenes escritos para las alumnas de los dos cursos, y al finalizar el curso oficial en los últimos días del mes de mayo, éstas sufrieron el examen oral reglamentario.

La clase de Religión ha continuado este curso con idéntico éxito del pasado año, habiendo asistido la casi totalidad de las alumnas, tanto oficiales como libres.

El examen oral de fin de curso de esta asignatura no pudo celebrarse este año por causa de grave enfermedad del Profesor.

Se han celebrado catorce reuniones en nuestro Departamento, presididas por nuestra Regidora de Enfermeras.

BIBLIOTECA

BIBLIOTECA

PERSONAL

- Director. Dr. D. JOSÉ M.^a IBARRA FOLGADO. Embajador Vich, 17.
Teléfono 15327.
- Auxiliar facultativo. D. MANUEL DÍAZ MARTÍNEZ. Joaquín Costa, 55.
- Auxiliar. D. PASCUAL AGE ALIENA. Avenida José Antonio, 26.

Horario: De nueve a una y de cuatro a siete. Cerrada durante el mes de agosto.

Para su utilización rigen las mismas normas de la Biblioteca Universitaria.

En el pasado curso hemos de destacar que ha aumentado el número de lectores asiduos en esta Biblioteca. Este aumento ha sido posible merced al ligero incremento de obras modernas que han tenido entrada en el registro de este Departamento. La relación de las mismas es la que sigue:

- Lawrence R. Boies: «Garganta, nariz y oídos». México, 1951.
- Manuel Uribe Troncoso: «Enfermedades de los ojos». México, 1952.
- Charles K. Friedberg: «Enfermedades del corazón». México, 1951.
- Russell L. Cecil: «Medicina Interna». México, 1950.
- William A. Sodemann: «Fisiopatología Clínica». México, 1952.
- Lawrence R. Wharton: «Ginecología». México, 1950.
- Maxwell M. Wintrobe: «Hematología clínica». México, 1948.
- Charles B. Storch: «Fluoroscopia clínica». México, 1952.
- Julius Bauer: «Diagnóstico diferencial» México, 1951.
- Bernard J. Alpers: «Neurología clínica». México, 1952.
- Ralph H. Major: «Exploración y Diagnóstico». México, 1952.
- Pedro Pons: «Patología y clínica médica». Barcelona, 1952-53. (Duplicada.) Los tomos en la actualidad publicados.
- J. Surós: «Semiología y Técnica exploratoria». Barcelona, 1953.

Karl Sohleip: «Atlas de enfermedades de la sangre». Barcelona, 1952.

José del Soto Basil: «El mal de Pott». Barcelona, 1953. (Donación del autor).

Vincent J. Collins: «Anestesiología». México, 1953.

Claude E. Welch: «Cirugía gastroduodenal». México, 1952.

Hans Eppinger: «Patología de la Permeabilidad». Barcelona, 1952.

Herbert Assman: «Diagnóstico Roentgenológico». Barcelona, 1952.

Arthur Jores: «Endocrinología». Barcelona, 1948.

Francisco Guerra: «Farmacología». México, 1946.

Arthur C. Allen: «Enfermedades del riñón». México, 1952.

Reed M. Nesbit: «Prostatectomía». México, 1946.

Philip B. Hawk: «Química fisiológica». México, 1949.

Víctor M. Ehlers: «Saneamiento urbano y rural». México, 1948.

Durante el curso han sido facilitados libros a 4.520 lectores asistentes a la Biblioteca y prestados para su devolución 408 libros a alumnos concurrentes asiduos provistos de la tarjeta de lector y a algunos ayudantes de clases prácticas y profesores adjuntos.

ACTIVIDADES DEPORTIVAS

EDUCACION FISICA Y ACTIVIDADES DEPORTIVAS

MEMORIA DEL CURSO 1952-53

PROFESOR: JOSÉ TALÓN RUÍZ

El número total de alumnos matriculados en Educación Física fué de 406 entre los tres cursos, distribuidos así:

	<i>Oficiales</i>	<i>Libres</i>	<i>Total</i>
Curso primero.	18	9	27
Curso segundo.	123	95	218
Curso tercero.	113	48	161
Total.	254	152	406

De estos 406, fueron declarados «Exentos» 27 (6'65 por 100), con arreglo a las causas y porcentaje relativo siguientes:

<i>Causa de la exención</i>	<i>Curso 1.º</i>	<i>Curso 2.º</i>	<i>Curso 3.º</i>
Certificado médico.	3 (11'11 %)	13 (5'96 %)	9 (5'59 %)
Edad superior.		1 (0'46 %)	
Otras causas.			1 (0'62 %)
Totales.	3 (11'11 %)	14 (6'42 %)	10 (6'21 %)

El número y porcentaje de calificaciones en los exámenes ordinarios fué el siguiente:

	<i>Curso 1.º</i>	<i>Curso 2.º</i>	<i>Curso 3.º</i>
Matrículas de Honor. ...		2 (0'92 %)	1 (0'62 %)
Sobresalientes.		6 (2'76 %)	2 (1'24 %)
Notables.		17 (7'79 %)	2 (1'24 %)
Aprobados	1 (3'70 %)	68 (31'19 %)	47 (29'19 %)
Exentos	3 (11'11 %)	14 (6'42 %)	10 (6'21 %)
Totales.	4 (14'81 %)	107 (49'08 %)	62 (38'50 %)

El resto de alumnos quedó para septiembre.

En la competición de Baloncesto inter-Facultades, se clasificó en primer lugar el equipo de Medicina, adjudicándose la Copa de Campeón. Igualmente quedó campeón en el Torneo Atlético organizado con motivo del ya clásico Festival Fin de Curso, adjudicándose la Copa de Equipos y consiguiendo trofeos individuales los siguientes atletas: Miñana (110 metros, vallas); González Rosa (400 metros lisos); Campos (lanzamiento del martillo); Miñana (lanzamiento del disco); Sotos (lanzamiento de la jabalina); Palazón (triple salto), y Sotos (altura).

Nuestros equipos han participado en las pruebas siguientes:

BALONCESTO.—El equipo titular quedó clasificado campeón en el Campeonato del Distrito Universitario, participando en los IV J. U. N., alcanzando el tercer puesto en la clasificación general de dichos Juegos.

RUGBY.—Este equipo ha mejorado en el presente año, quedando campeón del Distrito Universitario y en cuarto lugar de la clasificación de los Juegos Universitarios Nacionales.

FUTBOL.—Como en años anteriores, el equipo se mantiene en el mismo nivel, habiéndose clasificado en primer lugar en el Campeonato Universitario, participando en los IV J. U. N.

BALONMANO A SIETE FEMENINO.—En esta nueva modalidad, las componentes del equipo no solamente han obtenido el título de campeonas de Distrito, sino que en los IV J. U. N. se clasificaron en segundo lugar.

BALONMANO A SIETE MASCULINO.—El equipo, como en años anteriores, se clasificó en primer lugar en el Campeonato Regional, participando en el Campeonato de España.

S E C R E T A R I A

SECRETARIA

PERSONAL

Secretario general	Dr. D. RAFAEL CAMPOS FILLOL, Profesor auxiliar numerario.
Vicesecretario	Dr. D. TOMÁS ALCOBER COLOMA, Profesor adjunto.
Jefe de Negociado administrativo	D. FRANCISCO ALDANA CARRERO, Auxilio Social, 7, Burjasot.
Oficiales administrativos. .	Srta. MARÍA DE LAS MERCEDES SELLÉS LLOPIS. Marqués de Bellet, 11, bajo.
	Srta. PILAR RODRÍGUEZ RODRÍGUEZ. Micer Mascó (Poeta), 34.
Contador-Administrador de las clínicas.	D. JOSÉ ALEXANDRE MIR. G. Vía Germanías, 16.
Contable	D. TOMÁS BONILLA SANRAFAEL. Carles, 29, 1.ª
Mecanógrafa	Srta. MARÍA ESPERANZA CASANOVA MANGLANO. Plaza del Carmen (Religiosas Angélicas).
Mozo	D. JUSTO PUIG TRO. Plaza de Patraix, 22, 5.º

Horario de oficina: Todos los días laborables, de nueve a trece.

PERSONAL SUBALTERNO DE LA FACULTAD

Conserje	D. EMILIO VICENT SANÍA. Facultad de Medicina, Guillem de Castro, 24.
Porteros	D. SABAS MAESO PELAZ. Francisco Valdomá, 73, 1.º, Grao.
	D. ISIDRO MERINO. Primer Bloque Regiones Devastadas, Grao.
Mozos de Laboratorio. ...	D. JUAN BTA. GINER GINER. Facultad de Medicina, Paseo de Valencia al Mar.
	D. RAFAEL CARBONELL RUBERT. Duque de Calabria, 15.
	D. FRANCISCO CHINCHILLA AZORÍN. Espartero, 2, Burjasot.

Mozos de Laboratorio. ...	}	D. MANUEL CALVÉ ANTÓN. Fray Francisco Vives, 2.
		D. CIRIACO GARCÍA ALONSO. Facultad de Medicina, Paseo de Valencia al Mar.
		D. PEDRO GARCÍA GARCÍA. Facultad de Medicina, Paseo de Valencia al Mar.
		D. VICENTE OCHERA PASTOR. General Sanjurjo, 8, Moncada.
		D. ROMÁN FERRER OLIVARES. José Benlliure, 114, Cabañal.

SERVICIO TELEFONICO

TELÉFONOS DE LAS FACULTADES DE MEDICINA Y LOCALES EN DONDE SE HALLAN INSTALADOS

Facultad de Medicina.—Decanato y Dirección técnica del Hospital Provincial, Guillem de Castro, 22.	15.486
Facultad de Medicina.—Sala de Profesores, Guillem de Castro, 24. ...	15.676
Facultad de Medicina.—Portería (Centralita), Guillem de Castro, 24	11.266
	11.267
	11.268
Facultad de Medicina.—Paseo de Valencia al Mar (Centralita). ...	14.486
	14.487
	14.488

JUNTAS DE FACULTAD
REGISTRO DE MATRICULA
RELACIONES DE ALUMNOS PREMIADOS

JUNTAS DE FACULTAD

RESUMEN DE LOS MAS IMPORTANTES ACUERDOS

JUNTA DEL 10 DE OCTUBRE DE 1952

El Ilmo. señor Decano Dr. Barcia hace la presentación a sus compañeros de Claustro del nuevo catedrático de Patología Médica, Dr. don Manuel Valdés Ruiz, haciendo un elogio de sus condiciones científicas ya reveladas durante los años que ha desempeñado la misma cátedra en la Facultad de Zaragoza.

El Dr. Valdés agradeció al señor Decano sus amables frases, ofreciéndose a todos sus compañeros y dedicando un recuerdo a su antecesor el Dr. Rodríguez-Fornos.

Asiste a esta Junta como nuevo Delegado del S. E. U. el alumno señor Bonete.

La Junta acuerda proponer como encargado de la Cátedra de Psicología al profesor de Psiquiatría doctor D. Román Alberca.

El Claustro se dió por enterado de las modificaciones introducidas en los planes de estudios de la Licenciatura y de Enfermeras, acordándose respecto a las pruebas oficiales para las alumnas de las Escuelas de fundación no oficial que sus exámenes se realicen en la Facultad de Medicina para evitar el desplazamiento de dos profesores a cada una de las Escuelas para celebrar en ellas los exámenes.

Dióse lectura a una orden de 14 de julio, por la que se crea una plaza de profesor adjunto para la Cátedra de Psiquiatría. El Dr. Alberca propuso la designación de don Jorge Sempere para el desempeño interino de esta plaza, hasta tanto que se saque a oposición.

Dióse lectura a las órdenes de 5 y 8 de septiembre, por las que se prorroga por un año los nombramientos de los que desempeñan interinamente las plazas de profesores adjuntos, alcanzando esta misma gracias a los médicos internos, médicos de guardia, ayudantes de Clínicas y Laboratorios y demás personal técnico que con carácter provisional presta sus servicios en las Universidades.

Fueron designados en terna para formar parte del Tribunal que ha de juzgar las oposiciones a una plaza de médico oftalmólogo del Hospital Provincial de Murcia, los profesores Bastera, Gascó y Campos Fillol.

El Ilmo. señor Decano expuso a sus compañeros el programa a realizar el próximo día 18 con motivo de la festividad de San Lucas, Patrón de la Facultad.

También dió cuenta a la Junta de que en el mes de julio se nos hizo entrega de la totalidad del edificio

de la Facultad nueva, ocupado hasta entonces por el Hospital Militar, acordándose cursar un oficio a la Superioridad expresándole la satisfacción de la Junta por este motivo.

A propuesta del Dr. Gascó se acordó felicitar al que fué catedrático y Decano de esta Facultad, Dr. don Francisco Marín Lagos, por la distinción honorífica que se le ha concedido y sumarse al homenaje que le tributan sus alumnos con motivo de la celebración de sus bodas de plata con la Cátedra.

El Dr. Valdés expone a la Junta las necesidades que se dejan sentir en su servicio, solicitando algunos locales de los que actualmente usufructúa el Dr. Beltrán Báguena como director de los Dispensarios de Geriátrica y Cardiología. El Dr. Beltrán Báguena lamenta no poder desprenderse de ninguno de ellos, pues le son de imprescindible necesidad, y ruega al señor Decano y a la Junta den solución al problema que enjuicia el profesor Valdés sin que se altere el funcionamiento de sus servicios de Cátedra y Dispensarios. Se acordó en definitiva investigar los locales existentes en la Facultad y Hospital que puedan dar al doctor Valdés satisfacción a su deseo.

JUNTA DEL 31 DE OCTUBRE DE 1952

Se trató en primer término de asuntos relacionados con la coordinación benéfico-docente, exponiendo el señor Decano el estado actual de las relaciones entre la Facultad y el Hospital Provincial y dieron su opinión los profesores Alcalá, Carmena, Beltrán Báguena, Bartual, Alberca, señor Vicerrector (Dr. Belloch), Sanchis Bayarri, Gascó, Esteller, Baste-

rra y López Gómez, y se acordó en definitiva que continúen las cosas como están en la actualidad.

Fueron aprobados por unanimidad el Presupuesto Universitario de gastos y la Memoria que lo acompaña para el año económico de 1953.

El Dr. Gascó presentó el programa para las oposiciones a médicos anestésistas, aprobándolo la Junta y acordando sacar estas plazas a oposición a la mayor brevedad y que la gratificación que han de percibir los que desempeñen estas plazas sea de 10.000 pesetas anuales.

Por sorteo se designó a los doctores D. Dámaso Rodrigo, D. Antonio Llobart y D. José Gascó Pascual para constituir el Tribunal que juzgue las oposiciones a los Premios Extraordinarios de la Licenciatura y como suplente la suerte alcanzó a D. Leopoldo López Gómez.

Se designó un Tribunal constituido por los catedráticos de Fisiología, Anatomía, Medicina Legal, Patología General e Histología para juzgar las oposiciones a las plazas de alumno interno vacantes en cada una de estas enseñanzas. Para la de interno de Otorrinolaringología el mismo Tribunal, sustituyendo al Dr. López Gómez por el Dr. Bartual, titular de la enseñanza.

Fueron propuestos en terna para formar parte del Tribunal que ha de juzgar las oposiciones a médico odontólogo del Hospital de Alicante los Dres. Bartual, Gascó y Gomar. Para la plaza de médico otorrinolaringólogo los Dres. Bartual, Gascó y Simón y para la de cirujano los Dres. Gascó, López Trigo y Gomar.

El Dr. Belloch leyó un escrito referente a la reorganización de los ser-

vicios que se prestan en el Pabellón de Electrorradiología, indicando las mejoras necesarias a introducir, aprobando la Junta lo propuesto por el catedrático de Terapéutica Física y acordando que la gratificación del Jefe de Servicio sea la misma que la que perciben los profesores adjuntos y que a los médicos radiólogos se les asigne una gratificación de 10.000 pesetas anuales.

Se acordó subvencionar con diez mil pesetas anuales al Instituto Anatómico Forense y proponer a su director para el cargo de profesor agregado a la Cátedra de Medicina Legal.

El alumno representante del S. E. U. pide a la Junta, en nombre de los estudiantes, y así se acordó, que se levante un pequeño monumento con el busto del Dr. Rodríguez-Fornos en las proximidades de la nueva Facultad.

El secretario lee de un semanario de Madrid el homenaje que se tributa con motivo del centenario de su nacimiento al que fué famoso médico y literato, catedrático por oposición de Anatomía de Granada y Santiago, Decano de esta última Facultad y Rector «Honoris causa» de la Universidad Compostelana, que dejó escritas muchas obras científicas, poéticas y literarias, doctor don Juan Barcia y Caballero, abuelo paterno de nuestro querido Decano. La Junta por aclamación acordó adherirse a este justo homenaje.

JUNTA DEL 30 DE ENERO DE 1953

La Junta acuerda por aclamación informar en sentido favorable la instancia unida al expediente del concurso de traslado para una cátedra

de Patología Quirúrgica presentada por el que fué destacado alumno de esta Facultad, actualmente catedrático de Zaragoza, Dr. D. Carlos Carbonell Antolí.

Dióse lectura a una comunicación del Ilmo. señor Director General de Enseñanza Universitaria, en la que se pide la opinión de la Facultad para tenerla en cuenta en la redacción definitiva del proyecto de disposición de conceder el derecho a la colación del Grado de Doctor a todas las Universidades españolas, en los mejores términos y con las debidas condiciones que garanticen con el prestigio del Título de Doctor el de la propia Universidad que lo concede, acordándose aplazar para una próxima junta la resolución definitiva de este asunto, indicando el señor Decano a los catedráticos que presenten cuantas mociones estimen oportunas para la redacción del oportuno informe que se pide.

Para resolver el concurso de adjudicación de plazas de especialistas en Castellón y Valencia de la entidad médica «Reus, S. A.», fueron propuestos para Medicina interna, Digestivo y Corazón, los Dres. Beltrán Bágüena, Valdés o Carmena; para Cirugía General y Odontología, los Dres. Gascó, López Trigo o Gomar; para Otorrinolaringología, el doctor Bartual y suplente el Dr. Simón; para Oftalmología, el Dr. Basterra y suplente el Sr. Del Rey; para Pediatría, el Dr. Rodrigo y suplente el Dr. Deluc; para Análisis Clínicos, el Dr. Sanchis Bayarri y para suplente el Dr. García Martínez; para Urología, el Dr. Alcalá Santaella; para Tocoginecología, el Dr. Bonilla y suplente el Dr. Martí A.-Ossorio.

En terna fueron nombrados como representantes de la Facultad en el Tribunal que ha de juzgar las oposiciones a la plaza de Jefe de Otorrinolaringología de la Beneficencia Municipal de Palma de Mallorca los Dres. Bartual, Gascó y Simón.

El Tribunal que juzgó las oposiciones a Premios Extraordinarios, propone a la Junta por orden de méritos a D. Angel Ruíz de la Hermosa y en segundo lugar a D. Juan Sotos Fernández; por si quedara algún premio vacante en cualquier Facultad de la Universidad, el Tribunal propone por mayoría en tercer lugar a D. José María Miguel Borja. Hechas las gestiones oportunas, se nos contestó por el Magnífico y Excmo. Sr. Rector no haber ningún premio sobrante, por lo que el Sr. Miguel Borja quedó sin premio.

La Junta aprobó el fallo de las oposiciones a alumnos internos con destino a Cátedras para las que son propuestos: D.^a María Carmen Bernia Pardo, para Patología General; D. Jorge Sempere Leonarte, para Medicina Legal; D. Domingo Espinós Pérez, para Histología y Anatomía Patológica; D. Rafael Torregrosa Zarraquino, para Anatomía Descriptiva A, y D. Federico Welsch Stade, para Fisiología General y Especial.

También se aprobó la propuesta que hizo el Tribunal que juzgó las oposiciones a Internos de Clínicas, en la que fueron designados como Numerarios por orden de méritos los alumnos D. Vicente Ferrandis Pascual, D. Alfredo Deltoro López, don Juan Antonio Navarro Ibáñez, don Francisco J. Paris Romeu y D. Gustavo Muñoz, y para supernumerarios por el orden siguiente: 1.^o D. José

Año Lafarga. 2.^o D.^a María Desamparados Font Buxó. 3.^o D. Francisco García Vila. 4.^o D. Maximino Villena Casesnoves. 5.^o D. Luis Marco Alamán. 6.^o D. José María Morales Meseguer. 7.^o D. Manuel Baixauli Lligoña, y 8.^o D. Juan Ferrer Roda, quedando por cubrir cuatro plazas de supernumerarios.

Se acordó que los alumnos infernos que prestan servicio en las Clínicas y en algunos casos no pueden asistir a las clases, puedan presentar como justificante que atenúe su falta un certificado del catedrático a cuya Clínica esté adscrito, que acredite el día y la hora que estuvo prestando sus servicios en la Clínica.

Se aprobaron las propuestas de los Tribunales que juzgaron el concurso-oposición a las plazas vacantes de ayudantes de clases prácticas, a favor de D.^a Carmen Villar Picañol para Oftalmología; D. Miguel Fernández Fresneda para Medicina Legal; D. Epifanio Castillo Amorós para Farmacología; D. Lorenzo R. Marco Ahuir para Microbiología; D. Fernando Rodrigo Ciorraga para Pediatría; D. Enrique Fornes Peris para Histología y D. Domingo Espinós Gisbert para Anatomía Patológica

Se acordó nombrar con carácter de interino hasta tanto que se celebren las oposiciones, médicos anestesistas a D. Vicente Vento Ruíz, D. Luis Piera Pons, D. Vicente Morera Marco y D. Enrique Fagoaga Cánovas.

Se acordó reducir a cuatro horas el horario de trabajo de las Enfermeras, que, salvo lo que dispone el Reglamento para el buen funciona-

miento de los servicios, será de nueve a trece horas.

A propuesta del Dr. López Trigo se acordó en favor de los profesores auxiliares numerarios que ingresaron por oposición y llevan más de cuarenta años de servicios, que su sueldo se equipare al de los profesores adjuntos, por ser en la actualidad el de aquéllos inferior al de los adjuntos que ingresaron hace cinco años.

JUNTA DEL 13 DE MARZO DE 1953

Fué presentado por el Ilmo. señor Decano a la Junta el nuevo catedrático de Patología Quirúrgica doctor D. Carlos Carbonell Antolí, a quien saludó en frases cariñosas y cordiales en nombre de la Facultad.

El Dr. Carbonell Antolí, en elocuentes frases da las gracias al señor Decano y a todos los componentes de la Junta por el afecto con que se le recibe, prometiendo laborar intensamente por la enseñanza y ofreciéndose para todo aquello que redunde en beneficio de la Facultad.

Secretaría leyó un oficio del Ilmo. señor Director General de Enseñanza Universitaria, en el que pide a las Facultades un asesoramiento para informar los planes de estudios de la Facultad de Medicina en cumplimiento de lo dispuesto en el artículo 69 del Decreto ordenador de 7 de julio de 1944. Con este motivo se designó a los profesores Beltrán Báguena, Llombart y Bartial para que en un plazo perentorio presenten un plan de estudios que conocerá la Junta y será propuesto a la Superioridad en nombre de la Facultad de Medicina.

Fué propuesto el Tribunal que ha

de juzgar el concurso-oposición a la plaza vacante de profesor adjunto a la Cátedra de Obstetricia y Ginecología, constituido por los profesores Dres. D. Vicente Belloch como endocrinólogo, D. Dámaso Rodrigo, anti-guo tocólogo de la Beneficencia Municipal de Madrid, y D. Francisco Bonilla, catedrático de la asignatura.

Fué aprobada la propuesta del Tribunal que juzgó las oposiciones al «Premio Casanova», a favor del alumno D. José Font Buxó.

A propuesta del Ilmo. Sr. Decano como Catedrático de Anatomía y con la conformidad del otro titular, Dr. Alcalá Santaella, la Junta acordó por unanimidad modificar las bases establecidas para la concesión del «Premio Peregrín Casanova», en el sentido de que al final del segundo curso de Anatomía y Técnica, el catedrático encargado de los dos cursos hiciera una selección y propusiera a la Junta, para el premio, al alumno más destacado y más brillante de aquellos dos cursos, suprimiéndose el ejercicio de la oposición.

La Junta aprobó la propuesta hecha por el Tribunal que juzgó el concurso-oposición al «Premio López Sancho», a favor del alumno don José Sánchez Fayos.

Fué leído el informe favorable emitido por el profesor Dr. Sanchis Bayarri al trabajo presentado por el becario de la Excm. Diputación Provincial, Dr. D. Benjamín Narbona Arnau

La Facultad acordó sumarse a la petición formulada por los catedráticos de la Universidad de Salamanca en solicitud de que se introduzcan determinadas reformas en los cuerpos facultativos de catedráticos y

profesores universitarios, otorgándoles la misma categoría y derechos de que disfrutaban los cuerpos facultativos y los llamados técnico-administrativos de los demás ministerios.

La Junta se dió por enterada de una orden de 7 de febrero próximo pasado, por la que se nombra una Comisión encargada de redactar un proyecto de ley destinado a regular la formación técnica de los especialistas en las diversas ramas de la Medicina.

El señor Decano expuso a la Junta la conveniencia de trasladar algunas enseñanzas de la vieja a la nueva Facultad, mostrándose la mayoría conforme con esta sugerencia y haciendo constar los profesores Llombart y Sanchis Bayarri su voto en contra de todo traslado que no fuese por cursos completos.

El profesor Esteller notificó el fallecimiento del ayudante de clases prácticas interino de su servicio, D. Fernando Llorens Coello de Portugal, acordándose conste en acta el sentimiento de la Junta y testimoniar a la familia el pésame de la Facultad.

El Padre Janini hizo un relato de los actos últimamente celebrados en la Capilla de la nueva Facultad que figuran en este Anuario entre las notas del diario de la Facultad.

JUNTA DEL 26 DE MARZO DE 1953

Fué leído por Secretaria el informe presentado por la ponencia formada por los profesores Beltrán Báuena, Llombart y Bartual, sobre el nuevo plan de estudios de la Facultad de Medicina, que fué aprobado por la Junta con ligeras modifi-

caciones y elevado a la Superioridad el día 27.

Se designó una nueva ponencia constituida por los Sres. Vicedecano y los catedráticos Dres. Beltrán Báuena y Carbonell, para que redacten un informe que previo conocimiento y estudio de la Junta de Facultad será presentado a la anunciada Asamblea Universitaria a propósito de cuantos problemas se plantean hoy en la enseñanza de la Medicina y soluciones que a éstos pueda darse para que la preparación de los futuros médicos sea lo más eficaz y completa posible.

Fué aprobado el expediente de concurso-oposición a una plaza de ayudante de clases prácticas de Técnica Anatómica A, en el que se propone para el desempeño de la plaza a D. Felipe Alcalá Núñez.

Dióse lectura a un oficio por el que se prorroga por cuatro años al profesor adjunto Dr. D. Ignacio Martí Alvarez-Ossorio.

Fué aprobado el oficio de la Dirección General de Enseñanza Universitaria en el que se propone la conveniencia de aumentar los derechos de examen de las enfermeras, con la modificación de que el importe de los derechos de prácticas continúen siendo de 40 pesetas en lugar de las 25 que se señala en el oficio.

Se acordó a propuesta del Ilmo. señor Decano celebrar en un día festivo una reunión conjunta de todos los catedráticos para establecer la distribución de locales de la nueva Facultad de Medicina, con miras al traslado de los cursos que actualmente se profesan en la Facultad vieja.

El Ilmo. señor Decano recuerda

que con motivo del centenario del nacimiento de Cajal se acordó la construcción de un monumento que recuerde a las generaciones venideras su actuación como profesor de esta Facultad.

Propone que en lugar de colocarse este monumento en el Paseo de Valencia al Mar, se sitúe en la escalinata de la Facultad un pedestal con el busto de Cajal.

JUNTA DEL 1.º DE JUNIO DE 1953

Fué designado el profesor D. Manuel Valdés Ruíz para representar a la Facultad en la próxima Asamblea Universitaria.

La Junta designó en terna a los profesores Gascó, Carbonell y Bartral para que formen parte del Tribunal de oposiciones a la plaza de médico estomatólogo de la Beneficencia Provincial de Murcia, haciendo constar en el oficio que se remita que la Universidad de Murcia no es capital de distrito universitario en cuanto se relaciona con asuntos que competen a la Facultad de Medicina.

Fué aprobada una instancia presentada por varios alumnos internos ya licenciados, en la que solicitan se les conceda el Título de Alumno Interno Licenciado, aunque no perciban los haberes correspondientes y aceptando las obligaciones inherentes a dicho empleo.

Se acordó acceder a lo que se pide a condición de que sea solicitado individualmente por cada uno de los interesados, prorrogando su actuación por el plazo de un año.

Con referencia a una instancia presentada por el ayudante de clases prácticas D. Pedro Bisier, en la que se pide que el servicio de guar-

dia se preste por todos los ayudantes de clases prácticas, se acordó que los ayudantes de clases prácticas de Cátedra no deben hacer guardia ni en la actualidad ni en lo futuro y que éstas sean prestadas exclusivamente por los ayudantes de clases prácticas correspondientes a las asignaturas Clínicas, sin excluir a los de especialidades, y que se designe de entre los ayudantes de clases prácticas, médicos de guardia sustitutos, para que durante el verano puedan disfrutar las vacaciones laborales reglamentarias.

A petición del S.^o E. U. se acordó que desaparezca la incompatibilidad de la Psiquiatría con la Medicina Legal.

Fueron aprobados los Tribunales de exámenes para el presente curso, con la sola modificación, a petición del Ilmo. señor Decano, que el Tribunal para las Licenciaturas que el presidía esté constituido por todos los demás señores y ocupe la presidencia el catedrático más antiguo, Dr. Belloch.

Fué designado el Tribunal que ha de juzgar las oposiciones a la plaza de profesor adjunto de Psiquiatría, que estará constituido por los profesores Barcia Goyanes, López Gómez y Alberca.

Fueron propuestos los profesores Lombart, Sanchis Bayarri y García Martínez para que constituyan el Tribunal que ha de juzgar el concurso oposición a médico interno agregado a los servicios del Laboratorio Central de Clínicas, y los profesores López Gómez, Alberca y Gisbert Calabuig para las oposiciones a la plaza de médico interno de Medicina Legal.

Para que resuelvan el concurso-oposición a dos plazas de ayudante de clases prácticas de Obstetricia y Ginecología fueron designados los profesores Belloch, Rodrigo y Bonilla, acordando la Junta que en lo sucesivo los Tribunales que han de juzgar las oposiciones a ayudantes de clases prácticas esté formado por tres miembros en lugar de cinco, como venía haciéndose hasta ahora.

Para juzgar las oposiciones a alumnos internos del próximo curso fué designado un Tribunal compuesto por los profesores Beltrán (presidente), García-Blanco, Alcalá y Bonilla (vocales) y Carbonell (secretario).

Se designó al alumno D. José Antonio López Navarro, único concursante para la beca que concede la Universidad Internacional de verano de Santander.

La Junta acordó proponer por unanimidad como encargado de la Cátedra de Psicología al de Medicina Legal, Dr. D. Leopoldo López Gómez. Fué encargado para el próximo curso, como en años anteriores, de la enseñanza de la Historia de la Medicina, el Dr. D. Fernando Rodríguez-Fornos Cuesta. También se acordó que continúen en el próximo curso las mismas cátedras acumuladas que existían en el curso actual.

Fueron acordados para el próximo curso académico 1953-54 los siguientes cursos monográficos: «Endocrinología», Prof. Dr. Vicente Belloch; «Trastornos Nutritivos del Lactante», a cargo del catedrático D. Dámaso Rodrigo; «Neurocirugía», por el profesor Barcia Goyanes; «Geriatría», Prof. Beltrán Báguena; «Urología»,

Prof. Alcalá Santaella, y «Cirugía cardio-vascular», Prof. Carlos Carbonell.

Fué aprobado el horario que ha de regir para el próximo curso 1953-1954.

El Ilmo. señor Decano dió cuenta a sus compañeros de Claustro del fallecimiento del que fué profesor auxiliar y en la actualidad profesor agregado, Dr. D. Vicente Fallarés Irazzo, acordándose que conste en acta el sentimiento de la Junta por la pérdida de tan estimado compañero.

JUNTA DEL 19 DE JUNIO DE 1953

La Junta se ratifica en la propuesta de nombramiento de encargado de la Cátedra de Psicología en favor del catedrático de Medicina Legal, Dr. D. Leopoldo López Gómez (propuesta que ya se hizo en la Junta anterior), por entender que ni el Prof. Alcayde ni los Dres. Marco Merenciano y Sempere Corbi, que solicitaban encargarse de dicho curso, reúnen, a juicio de la Junta, las condiciones que concurren en el designado.

La Junta aprobó los ejercicios del concurso-oposición verificados para la provisión de la vacante de profesor adjunto a la Cátedra de Obstetricia y Ginecología, y de acuerdo con el dictamen del Tribunal proponer a la Superioridad para el desempeño de este cargo al Dr. D. Vicente Salvatierra Mateu.

También aprobó la designación que hizo el Tribunal que juzgó el concurso-oposición a la plaza de médico interno a la Cátedra de Medicina Legal y Toxicología, a favor de don Antonio Murcia García.

El señor Decano indicó la conveniencia de celebrar una reunión para cambiar impresiones sobre la próxima Asamblea Universitaria y conocer la opinión de todos los compañeros respecto a asuntos de tal

importancia como las especialidades, planes de estudios, tasas académicas, etcétera, acordándose celebrar esta reunión el día de San Pedro (festivo), a las seis de la tarde, en la nueva Facultad.

REGISTRO DE MATRICULA
MATRICULA OFICIAL CURSO DE 1952-1953

PLAN DE 7 DE JULIO DE 1944

Primer curso

1.º de Anatomía descriptiva y topográfica.	112	y	1	honor
1.º de Técnica anatómica.	9			
Histología y Embriología.	83			
Fisiología General.	75	y	1	honor
Física experimental.	113			
Química experimental.	100			
1.º Religión.	18			
1.º Formación Política.	1			
1.º Educación Física.	18			
	<hr/>			
TOTAL.	529	y	2	honor

Segundo curso

2.º de Anatomía descriptiva y topográfica.	153	y	7	honor
2.º de Técnica anatómica.	123	y	5	honor
Microbiología general.	175	y	13	honor
Fisiología Especial.	139	y	4	honor
2.º Religión.	102	y	11	honor
2.º Formación Política.	108	y	6	honor
2.º Educación Física.	123			
	<hr/>			
TOTAL.	923	y	46	honor

Tercer curso

Patología general.	160	y	14	honor
Farmacología.	187	y	14	honor
Anatomía Patológica.	131	y	16	honor
Terapéutica Física.	146	y	8	honor
3.º Religión.	106	y	8	honor
3.º Formación Política.	103	y	2	honor
3.º Educación Física.	113			
	<hr/>			
TOTAL.	946	y	62	honor

Cuarto curso

1.º Patología Médica.	120	y	9	honor
1.º Patología Quirúrgica.	127	y	10	honor
Obstetricia.	102	y	8	honor
Psicología.	34	y	7	honor
	<hr/>			
TOTAL.	433	y	34	honor

Quinto curso

2.º Patología Médica.	78	y	4	honor
2.º Patología Quirúrgica.	76	y	7	honor
Pediatría y Puericultura.	79	y	4	honor
Ginecología.	80	y	3	honor
Otorrinolaringología.	82	y	3	honor
Oftalmología.	80	y	1	honor
	<hr/>			
TOTAL.	475	y	22	honor

Sexto curso

3.º Patología Médica.	—
3.º Patología Quirúrgica.	3
Higiene y Sanidad.	2
Psiquiatría.	—
Medicina Legal y Toxicología.	1
Dermatología y Sifiliografía.	2
	<hr/>
TOTAL.	8

Séptimo curso

Historia de la Medicina.	5			
Deontología.	5			
Prácticas de Clínica Médica.	5			
Prácticas de Clínica Quirúrgica.	7			
Prácticas de Pediatría.	4	y	1	honor
Prácticas de Obstetricia.	4	y	1	honor
	<hr/>			
TOTAL.	30	y	2	honor

CONVOCATORIA EXTRAORDINARIA DE ENERO 1953

Primer curso

Química experimental.	1
1.º Formación Política.	1
	<hr/>
TOTAL.	2

Segundo curso

2.º Anatomía descriptiva y topográfica.	1
Fisiología especial.	1
Microbiología.	2
2.º Formación Política.	1
	<hr/>
TOTAL.	5

Tercer curso

Farmacología.	3
Anatomía Patológica.	1
Terapéutica Física.	2
3.º Educación Física.	1
	<hr/>
TOTAL.	7

Cuarto curso

1.º Patología Médica.	5
1.º Patología Quirúrgica.	2
Obstetricia.	1
	<hr/>
TOTAL.	8

Quinto curso

2.º Patología Médica.	2
2.º Patología Quirúrgica.	3
Pediatría.	1
Ginecología.	8
Otorrinolaringología.	4
	<hr/>
TOTAL.	18

Sexto curso

3.º Patología Médica.	6
3.º Patología Quirúrgica.	21
Medicina Legal y Toxicología ...	5
Higiene y Sanidad ...	9
Psiquiatría.	1
Dermatología y Sifiliografía.	8
<hr/>	
TOTAL.	50

Séptimo curso

Historia de la Medicina.	4
Deontología.	4
Prácticas de Clínica Médica.	6
Prácticas de Clínica Quirúrgica.	16
Prácticas de Pediatría.	5
Prácticas de Obstetricia.	7
<hr/>	
TOTAL.	42

MATRICULA NO OFICIAL (PLAN ANTIGUO)

Primer curso

1.º Anatomía descriptiva y topográfica.	1
<hr/>	
TOTAL.	1

Segundo curso

2.º Anatomía descriptiva y topográfica.	4
Fisiología general.	1
<hr/>	
TOTAL.	5

Tercer curso.

Anatomía Patológica.	5
Microbiología Médica.	6
Fisiología especial.	3
Farmacología.	9
Higiene y Sanidad.	7
<hr/>	
TOTAL.	30

Cuarto curso

Patología general.	3
Oftalmología.	6
1.º Obstetricia y Ginecología.	7
TOTAL.	16

Quinto curso

1.º Patología Médica.	13	y	1	honor
1.º Patología Quirúrgica.	9			
2.º Obstetricia y Ginecología.	5			
Dermatología y Sifiliografía.	3			
Otorrinolaringología.	9			
TOTAL.	39	y	1	honor

Sexto curso

2.º Patología Médica.	11
2.º Patología Quirúrgica.	5
Pediatría.	6
TOTAL.	22

Séptimo curso

3.º Patología Médica.	10
3.º Patología Quirúrgica.	10
Medicina Legal y Psiquiatría.	7
Terapéutica Clínica.	10
TOTAL.	37

ESTUDIOS DEL DOCTORADO

CURSO 1952-53 (OFICIAL)

Neurocirugía.	9	y	3	honor
Geriatría.	16	y	8	honor
Urología.	19	y	9	honor
Parasitología.	11	y	2	honor
Cancerología.	16	y	6	honor
Cirugía Torácica.	14	y	7	honor
TOTAL.	85	y	35	honor

MATRICULA NO OFICIAL, PLAN MODERNO

Primer curso

Física experimental.	132
Química experimental.	132
1.º Anatomía descriptiva y topográfica.	100
1.º Técnica Anatómica.	12
Histología.	96
Fisiología general.	69
1.º Religión.	10
1.º Formación política.	2
1.º Educación física.	8
TOTAL.	561

Segundo curso

2.º Anatomía descriptiva y topográfica	149	y	1	honor
2.º Técnica Anatómica.	102			
Microbiología Médica.	157	y	1	honor
Fisiología especial.	131			
2.º Religión.	88	y	2	honor
2.º Formación política.	91	y	1	honor
2.º Educación física.	95			
TOTAL.	813	y	5	honor

Tercer curso

Patología general.	90			
Farmacología.	104			
Anatomía Patológica.	78			
Terapéutica física.	79			
3.º Religión.	35	y	1	honor
3.º Formación política.	41			
3.º Educación física.	47			
TOTAL.	474	y	1	honor

Cuarto curso

1.º Patología Médica.	89			
1.º Patología Quirúrgica.	84	y	1	honor
Psicología.	37	y	1	honor
Obstetricia.	90			
TOTAL.	300	y	2	honor

Quinto curso

2.º Patología Médica.	48
2.º Patología Quirúrgica.	47
Pediatría y Puericultura.	48
Ginecología.	49
Otorrinolaringología.	50
Oftalmología.	45
<hr/>	
TOTAL.	287

Sexto curso

3.º Patología Médica.	—	y	1	honor
3.º Patología Quirúrgica.	13	y	1	honor
Higiene.	8			
Psiquiatría.	4			
Medicina Legal y Toxicología.	8	y	2	honor
Dermatología y Sifiliografía.	7			
<hr/>				
TOTAL.	40	y	4	honor

Séptimo curso

Historia de la Medicina.	8
Deontología.	8
Prácticas de Clínica Médica.	11
Prácticas de Clínica Quirúrgica.	15
Prácticas de Pediatría.	8
Prácticas de Obstetricia.	8
<hr/>	
TOTAL.	58

MATRICULA CON DISPENSA DE ESCOLARIDAD

Primer curso

Física experimental.	1
Química experimental.	1
<hr/>	
TOTAL.	2

Segundo curso

2.º Anatomía descriptiva y topográfica.	1
2.º Formación política.	1
<hr/>	
TOTAL.	2

Tercer curso

Patología general.	1	y	1	honor
Farmacología.	1	y	1	honor
Anatomía Patológica.	2			
Terapéutica Física.	3			
3.º Religión.	2			
3.º Formación política.	2			
3.º Educación física.	1			
	<hr/>			
TOTAL.	12	y	2	honor

Cuarto curso

1.º Patología Médica.	7			
1.º Patología Quirúrgica.	6			
Psicología.	6			
Obstetricia.	9			
	<hr/>			
TOTAL.	28			

Quinto curso

2.º Patología Médica.	13			
2.º Patología Quirúrgica.	10			
Pediatría y Puericultura.	9			
Ginecología.	24	y	1	honor
Otorrinolaringología.	24			
Oftalmología.	9			
	<hr/>			
TOTAL.	89	y	1	honor

Sexto curso

3.º Patología Médica.	72	y	5	honor
3.º Patología Quirúrgica.	71	y	6	honor
Higiene y Sanidad.	72	y	5	honor
Psiquiatría.	76	y	1	honor
Medicina Legal y Toxicología.	73	y	4	honor
Dermatología.	72	y	5	honor
	<hr/>			
TOTAL.	436	y	26	honor

Séptimo curso

Historia de la Medicina.	77
Deontología.	77
Prácticas de Clínica Médica.	77
Prácticas de Clínica Quirúrgica.	77
Prácticas de Pediatría.	77
Prácticas de Obstetricia.	77
TOTAL.	462

CALIFICACIONES DE FIN DE CURSO

ESTUDIOS DE MEDICINA

CALIFICACIONES OBTENIDAS POR LOS ALUMNOS OFICIALES, PLAN MODERNO Y DISPENSA DE ESCOLARIDAD, DE ESTA FACULTAD DE MEDICINA EN EL CURSO DE 1951-52

1.º DE ANATOMÍA DESCRIPTIVA Y TOPOGRÁFICA

Inscripciones: 10 hr. aplicadas
 303 ordinarias

TOTAL 313

<i>Calificaciones:</i>	HR.	SB.	NT.	AP.	SP.
Exámenes ordinarios.	6	6	8	48	37
» extraordinarios.				34	69
	6	6	8	82	106

Tanto por ciento de aprobados: 32'58.

1.º DE TÉCNICA ANATÓMICA

Inscripciones: 10 hr. aplicadas
 228 ordinarias

TOTAL 238

<i>Calificaciones:</i>	HR.	SB.	NT.	AP.	SP.
Exámenes ordinarios.	4	4	16	70	2
			5	109	6
	4	4	21	179	8

Tanto por ciento de aprobados: 87'39.

HISTOLOGÍA Y TÉCNICA MICROGRÁFICA

Inscripciones: 11 hr. aplicadas
353 ordinarias

TOTAL 364

Calificaciones:		HR.	SB.	NT.	AP.	SP.
Exámenes ordinarios.		18	34	39	64	112
» extraordinarios.			2	6	33	86
		18	36	45	97	198

Tanto por ciento de aprobados: 53'84.

FISIOLOGÍA GENERAL Y QUÍMICA FISIOLÓGICA

Inscripciones: 12 hr. aplicadas
277 ordinarias

TOTAL 289

Calificaciones:		HR.	SB.	NT.	AP.	SP.
Exámenes ordinarios.			3	4	43	116
» extraordinarios.			9	8	72	73
			12	12	115	189

Tanto por ciento de aprobados: 48'09.

2.º DE ANATOMÍA DESCRIPTIVA Y TOPOGRÁFICA

Inscripciones: 18 hr. aplicadas
293 ordinarias

TOTAL 311

Calificaciones:		HR.	SB.	NT.	AP.	SP.
Exámenes ordinarios.		12	17	25	114	62
			1	1	54	40
		12	18	26	168	102

Tanto por ciento de aprobados: 68'83.

2.º DE TÉCNICA ANATÓMICA

Inscripciones: 10 hr. aplicadas
 166 ordinarias

TOTAL. 176

Calificaciones:	HR.	SB.	NT.	AP.	SP.
Exámenes ordinarios.	12	20	23	75	—
» extraordinarios.	—	—	—	22	—
	12	20	23	97	—

Tanto por ciento de aprobados: 79'54.

FISIOLOGÍA ESPECIAL Y DESCRIPTIVA

Inscripciones: 9 hr. aplicadas
 184 ordinarias

TOTAL. 193

Calificaciones:	HR.	SB.	NT.	AP.	SP.
Exámenes ordinarios.	10	21	6	90	11
» extraordinarios.	—	—	2	4	20
	10	21	8	94	31

Tanto por ciento de aprobados: 63'72.

MICROBIOLOGÍA MÉDICA

Inscripciones: 15 hr. aplicadas
 271 ordinarias

TOTAL. 286

Calificaciones:	HR.	SB.	NT.	AP.	SP.
Exámenes ordinarios.	15	23	18	49	32
» extraordinarios.	—	3	13	24	33
	15	26	31	73	65

Tanto por ciento de aprobados: 45'45.

PATOLOGÍA GENERAL

Inscripciones: 14 hr. aplicadas
219 ordinarias

TOTAL 233

Calificaciones:		HR.	SB.	NT.	AP.	SP.
Exámenes ordinarios.		9	12	19	40	27
» extraordinarios.				1	21	19
		9	12	20	61	46

Tanto por ciento de aprobados: 39'91.

ANATOMÍA PATOLÓGICA

Inscripciones: 12 hr. aplicadas
203 ordinarias

TOTAL 215

Calificaciones:		HR.	SB.	NT.	AP.	SP.
Exámenes ordinarios.		10	29	35	22	35
» extraordinarios.			4	5	27	34
		10	33	40	49	69

Tanto por ciento de aprobados: 57'67.

FARMACOLOGÍA EXPERIMENTAL

Inscripciones: 19 hr. aplicadas
246 ordinarias

TOTAL 265

Calificaciones:		HR.	SB.	NT.	AP.	SP.
Exámenes ordinarios.			2	8	49	19
» extraordinarios.					20	29
			2	8	69	48

Tanto por ciento de aprobados: 29'81.

TERAPÉUTICA FÍSICA

Inscripciones: 5 hr. aplicadas
 209 ordinarias

TOTAL. 214

<i>Calificaciones:</i>	HR.	SB.	NT.	AP.	SP.
Exámenes ordinarios.	6	13	17	62	42
» extraordinarios.				12	39
	6	13	17	74	81

Tanto por ciento de aprobados: 48'59.

1.º DE PATOLOGÍA MÉDICA CON SU CLÍNICA

Inscripciones: 13 hr. aplicadas
 115 ordinarias

TOTAL. 128

<i>Calificaciones:</i>	HR.	SB.	NT.	AP.	SP.
Exámenes ordinarios.	6	21	21	22	10
» extraordinarios.		3	1	3	11
	6	24	22	25	21

Tanto por ciento de aprobados: 55'46.

1.º DE PATOLOGÍA QUIRÚRGICA CON SU CLÍNICA

Inscripciones: 12 hr. aplicadas
 100 ordinarias

TOTAL. 112

<i>Calificaciones:</i>	HR.	SB.	NT.	AP.	SP.
Exámenes ordinarios.	6	14	5	10	12
» extraordinarios.		2	2	18	11
	6	16	7	28	23

Tanto por ciento de aprobados: 45'53.

1.º DE OBSTETRICIA Y GINECOLOGÍA

Inscripciones: 5 hr. aplicadas
122 ordinarias

TOTAL 127

Calificaciones:		HR.	SB.	NT.	AP.	SP.
Exámenes	ordinarios.	2	12	10	17	1
»	extraordinarios.	1	1	8	39	20
		3	13	18	56	21

Tanto por ciento de aprobados: 68'50.

PSICOLOGÍA

Inscripciones: 8 hr. aplicadas
95 ordinarias

TOTAL 103

Calificaciones:		HR.	SB.	NT.	AP.	SP.
Exámenes	ordinarios.	6	12	14	76	
»	extraordinarios.				1	
		6	12	14	77	

Tanto por ciento de aprobados: 100.

2.º DE PATOLOGÍA MÉDICA CON SU CLÍNICA

Inscripciones: 7 hr. aplicadas
97 ordinarias

TOTAL 104

Calificaciones:		HR.	SB.	NT.	AP.	SP.
Exámenes	ordinarios.	5	22	17	15	3
»	extraordinarios.		3	7	2t	
		5	25	24	41	3

Tanto por ciento de aprobados: 86'53.

2.º DE PATOLOGÍA QUIRÚRGICA CON SU CLÍNICA

Inscripciones: 7 hr. aplicadas
128 ordinarias

TOTAL 135

Calificaciones:	HR.	SB.	NT.	AP.	SP.
Exámenes ordinarios.	8	17	6	85	7
» extraordinarios.		1		7	10
	8	18	6	92	17

Tanto por ciento de aprobados: 85'92.

PEDIATRÍA Y PUERICULTURA

Inscripciones: 6 hr. aplicadas
81 ordinarias

TOTAL 87

Calificaciones:	HR.	SB.	NT.	AP.	SP.
Exámenes ordinarios.	5	15	14	32	1
» extraordinarios.			3	10	5
	5	15	17	42	6

Tanto por ciento de aprobados: 85'05

2.º DE OBSTETRICIA Y GINECOLOGÍA

Inscripciones: 5 hr. aplicadas
91 ordinarias

TOTAL 96

Calificaciones:	HR.	SB.	NT.	AP.	SP.
Exámenes ordinarios.	3	5	9	3	
» extraordinarios.		1	7	42	11
	3	6	16	45	11

Tanto por ciento de aprobados: 88'37.

OFTALMOLOGÍA CON SU CLÍNICA

Inscripciones: 1 hr. aplicada
85 ordinarias

TOTAL. 86

Calificaciones:		HR.	SB.	NT.	AP.	SP.
Exámenes ordinarios.		4	9	8	50	9
» extraordinarios.					9	3
		4	9	8	59	12

Tanto por ciento de aprobados: 88'37.

OTORRINOLARINGOLOGÍA

Inscripciones: 3 hr. aplicadas
112 ordinarias

TOTAL. 115

Calificaciones:		HR.	SB.	NT.	AP.	SP.
Exámenes ordinarios.		5	6	4	40	16
» extraordinarios.				1	28	7
		5	6	5	68	23

Tanto por ciento de aprobados: 68'69

3.º DE PATOLOGÍA MÉDICA CON SU CLÍNICA

Inscripciones: 7 hr. aplicadas
93 ordinarias

TOTAL. 100

Calificaciones:		HR.	SB.	NT.	AP.	SP.
Exámenes ordinarios.		5	11	25	37	8
» extraordinarios.					9	1
		5	11	25	46	9

Tanto por ciento de aprobados: 82.

3.º DE PATOLOGÍA QUIRÚRGICA CON SU CLÍNICA

Inscripciones: 9 hr. aplicadas
91 ordinarias

TOTAL. 100

Calificaciones:		HR.	SB.	NT.	AP.	SP.
Exámenes	ordinarios.	5	6	14	23	6
»	extraordinarios.	2	4	23	6	
		5	8	18	46	12

Tanto por ciento de aprobados: 72.

HIGIENE CON PRÁCTICAS DE BACTERIOLOGÍA

Inscripciones: 5 hr. aplicadas
91 ordinarias

TOTAL. 96

Calificaciones:		HR.	SB.	NT.	AP.	SP.
Exámenes	ordinarios.	6	8	16	38	11
»	extraordinarios.	2	17	5		
		6	8	18	55	16

Tanto por ciento de aprobados: 84'37.

MEDICINA LEGAL Y TOXICOLOGÍA

Inscripciones: 3 hr. aplicadas
93 ordinarias

TOTAL. 96

Calificaciones:		HR.	SB.	NT.	AP.	SP.
Exámenes	ordinarios.	6	16	24	31	6
»	extraordinarios.	4	13	1		
		6	16	28	44	7

Tanto por ciento de aprobados: 91'66.

PSIQUIATRÍA

Inscripciones: 2 hr. aplicadas
94 ordinarias

TOTAL. 96

Calificaciones:

	HR.	SB.	NT.	AP.	SP.
Exámenes ordinarios.	5	5	14	63	12
» extraordinarios.			1	8	
	5	5	15	71	12

Tanto por ciento de aprobados: 94'79.

DERMATOLOGÍA Y SIFILIOGRAFÍA

Inscripciones: 4 hr. aplicadas
92 ordinarias

TOTAL. 96

Calificaciones:

	HR.	SB.	NT.	AP.	SP.
Exámenes ordinarios.	6	13	9	53	
» extraordinarios.			1	6	3
	6	13	10	59	3

Tanto por ciento de aprobados: 85'41.

HISTORIA DE LA MEDICINA

Inscripciones: 88 ordinarias

Calificaciones:

	HR.	SB.	NT.	AP.	SP.
Exámenes ordinarios.	5	11		74	
» extraordinarios.					
	5	11		74	

Tanto por ciento de aprobados: 96'59.

DEONTOLOGÍA

Inscripciones: 1 hr. aplicada
87 ordinarias

TOTAL: 88

<i>Calificaciones:</i>	HR.	SB.	NT.	AP.	SP.
Exámenes ordinarios.	6	15	21	50	
» extraordinarios.					
	6	15	21	50	

Tanto por ciento de aprobados: 97'72.

PRÁCTICAS DE CLÍNICA MÉDICA

Inscripciones: 90 ordinarias

<i>Calificaciones:</i>	HR.	SB.	NT.	AP.	SP.
Exámenes ordinarios.	5	16	24	36	7
» extraordinarios.					
	5	16	24	36	7

Tanto por ciento de aprobados: 84'44.

PRÁCTICAS DE CLÍNICA QUIRÚRGICA

Inscripciones: 90 ordinarias

<i>Calificaciones:</i>	HR.	SB.	NT.	AP.	SP.
Exámenes ordinarios.		6	9	23	
» extraordinarios.			4	32	
		6	13	55	

Tanto por ciento de aprobados: 82'22.

PRÁCTICAS DE PEDIATRÍA

Inscripciones: 88 ordinarias

Calificaciones:	HR.	SB.	NT.	AP.	SP.
Exámenes ordinarios.		5	25	48	
» extraordinarios.				2	
		5	25	50	

Tanto por ciento de aprobados: 90'90.

PRÁCTICAS DE OBSTETRICIA

Inscripciones: 88 ordinarias

Calificaciones:	HR.	SB.	NT.	AP.	SP.
Exámenes ordinarios.	5	14	10	50	
» extraordinarios.		1	2	8	
	5	15	12	58	

Tanto por ciento de aprobados: 96'59.

ENSEÑANZA DE PRACTICANTES

Resultado de los exámenes realizados en la convocatoria de junio:

CURSO 1952-53

PRIMER CURSO

<i>Enseñanza oficial</i>	<i>Enseñanza no oficial</i>
Matriculados. 15	Matriculados. 190
Examinados. 10	Examinados. 51
Sobresalientes. 1	Sobresalientes. 13
Notables. 2	Notables. 10
Aprobados. 3	Aprobados. 8
Suspensos. 4	Suspensos 20
No presentados. 5	No presentados (1). 139

SEGUNDO CURSO

<i>Enseñanza oficial</i>	<i>Enseñanza no oficial</i>
Matriculados. 69	Matriculados. 110
Examinados. 66	Examinados. 82
Sobresalientes. 14	Sobresalientes. 9
Notables. 17	Notables. 20
Aprobados. 25	Aprobados. 30
Suspensos. 10	Suspensos. 23
No presentados. 3	No presentados. 28

Resultado de los exámenes de Ingreso para Practicante y Matrona

Matriculados.	232
Primer ejercicio (escrito y problema):	
Aptos.	92
No aptos.	95
No presentados.	45

(1) En los 139 no presentados, están incluidos los que intentaron hacer el Ingreso y Primero en la misma convocatoria y no lograron pasar el examen de Ingreso.

Segundo ejercicio (oral). A este ejercicio se presentaron no sólo los aprobados en el ejercicio anterior, sino también los que fueron suspensos en el ejercicio oral y tenían ya aprobado el escrito en la convocatoria del curso pasado.

Presentados.	93
Aprobados.	59
Suspensos.	34

ALUMNOS OFICIALES QUE HAN OBTENIDO MATRICULA DE HONOR

1.º de Anatomía descriptiva y topográfica

D. Emilio Molina Nogales.
D. Rafael Ramón Bigné.
D. Francisco Llorens Alapont.
D. José A. Domingo Doménech.
D. Manuel Cruz Sorolla.

D. Eduardo Lloret Oltra.
D.^a María Luz Terrada Ferrandis.
D. José María López Piñero.
D. Víctor Mendiola Santamaria.
D. Julio Berenguer Barceló.
D. José Carreres Quevedo.
D. Federico Pallardó Salcedo.

Fisiología General y Química Fisiológica

D. Francisco Sanchis Medina.
D. Vicente J. Marco Vicent.
D. Vicente Gimeno Muedra.
D. Miguel González Bayo.

Fisiología especial y descriptiva

D. José María López Piñero.
D. Ramón Bataller Sifre.
D. Miguel González Bayo.
D. Federico Pallardó Salcedo.

2.º de Anatomía descriptiva y topográfica

D. Angel Juan Marcos.
D. Federico Pallardó Salcedo.
D. José María López Piñero.

2.º de Religión

D. Ramón Bataller Sifre.
D. Vicente Gimeno Muedra.
D. Vicente Sorribes Gil.
D. Antonio Moratal Gisbert.
D. Pascual Cuadrado Martínez.
D. José M. Post Llops.

2.º de Técnica Anatómica

D. José Carreres Quevedo.
D. Federico Pallardó Salcedo.
D.^a Rosa Sanchis Gil.
D. José María López Piñero.
D. Juan Fco. Santa Pau Votá.
D.^a Isabel Tenes Guillén.

2.º de Formación Política

D. Ramón Bataller Sifre.
D. Federico Pallardó Salcedo.
D.^a María Luz Terrada Ferrandis.
D. José María López Piñero.

Microbiología Médica

D. Francisco J. Algarra Vidal.
D. Vicente Honrubia López.
D. Ramón Bataller Sifre.

Patología General

D. Alvaro Pascual Leone.
D. José Font Buxó.
D. Vicente Castaño Abellán.
D. Francisco Fernández de Ibarra.

D. Juan Pascual Leone.
D.^a Teresa García Ferrer.
D. Leonardo Mulillas Sarrión.
D. Rafael Torregrosa Zarraquino.
D. Francisco Monte Albelda.
D. Luis Aleixandre Traver.
D. Vicente Sanchis Bayarri Vaillant.
D. Juan González Carrión.
D Fernando Sanz Regües.

Farmacología experimental

D. Francisco Monte Albelda.
D. José Font Buxó.
D. Alvaro Pascual Leone.

Anatomía Patológica

D. Vicente Sanchis Bayarri Vaillant.
D. Leonardo Mulinas Sarrión.
D. Francisco Monte Albelda
D. Luis A. Robles Rodríguez.
D. José Font Buxó.
D.^a Teresa García Ferrer.
D. Francisco Fernández de Ibarra
Moreno.
D. Vicente Castaño Abellán.

Terapéutica Física

D. Vicente Sanchis Bayarri Vaillant.
D. Francisco Monte Albelda.
D. Alvaro Pascual Leone.
D. Vicente Castaño Abellán.

3.º de Religión

D. Vicente Sanchis Bayarri Vaillant.
D. José Font Buxó.
D. Juan Pascual Leone.
D. Francisco Monte Albelda.
D. Francisco Fernández de Ibarra.
D. Alvaro Pascual Leone.

3.º de Formación Política

D. Enrique Boldó García.
D. Vicente Castaño Abellán.
D. Ricardo Ferré Alamán.
D. Francisco Beltrán Rodríguez.

1.º de Patología Médica

D. Domingo Espinós Pérez.
D. Francisco J. Paris Romeu.
D. Jorge Sempere Leonarte.
D. Juan A. Navarro Ibáñez.
D. Alfredo Deltoro López.
D. Juan Ferrer Roda.
D. Francisco Orellana López.

1.º de Patología Quirúrgica

D. Domingo Espinós Pérez.
D. Alfredo Deltoro López.
D. Jorge Sempere Leonarte.
D. Francisco Paris Romeu.
D. Vicente Ferrara Pascual.
D. Juan Navarro Ibáñez.

1.º de Obstetricia y Ginecología

D. Domingo Espinós Pérez.
D. Francisco Paris Romeu.
D. Alfredo Deltoro López.
D. Juan A. Navarro Ibáñez.
D. Luis Marco Alamán.

Psicología

D. Jorge Sempere Leonarte.
D. Manuel Montesinos Castro-Girona.
D. Vicente Ferrara Pascual.
D. José María Morales Meseguer.
D. Luis Marco Alamán.

2.º de Patología Médica

D. Demetrio Barcia Salorio
D. Antonio García Vilanova.

D.^a María Amparo Font Buxó.
D. Alberto Berenguer Gimeno.

2.º de Patología Quirúrgica

D. Antonio García Vilanova.
D. Juan Tatay Romero.
D. Demetrio Barcia Salorio.
D. Agustín Chermes Coe.
D. José Galotto Martorell.

2.º de Obstetricia y Ginecología

D. Alberto Berenguer Gimeno.
D. Maximino Villena Casesnoves.
D. Antonio García Vilanova.
D. Vicente Franco Real.
D. Alberto Basterra Ibarra.

Pediatría

D. Maximino Villena Casesnoves.
D. Vicente Ferrandis Pascual.
D. Alberto Basterra Ibarra.
D.^a Pilar Domingo Martínez.
D. Fernando Ferreres Ferreres.

Otorrinolaringología

D. Manuel Baixauli Lligoña.
D. Demetrio Barcia Salorio.

ALUMNOS LIBRES QUE HAN OBTENIDO MATRICULA DE HONOR

1.º de Anatomía descriptiva y topográfica

D. Joaquín Navarro Andreu.
D. Eduardo Nogués Pelayo.

Fisiología General

D. José Aguilar Barella.
D. Joaquín Navarro Andreu.
D. José Clausich Roca.

D. Manuel Cervera Alpera.
D. Alberto Basterra Ibarra.
D. Agustín Chermes Coe.

Oftalmología

D. Agustín Chermes Coe.
D.^a Carmen Pérez Puchalt.
D. Ramón Ferrandis Flores.
D. Damián Ferrandis Flores.
D. Alberto Basterra Ibarra.

Deontología

D. Enrique Martí Pérez.

Urología (Doctorado)

D. Abelardo Hoyos Matías.

Parasitología Médica

D. José María Miguel Borja.

Urología

D. Felipe Alcalá Núñez.

Geriatría

D. Vicente Gómez-Ferrer Bayo.
D. Rafael Bonastre Fernández Moscoso.

Microbiología Médica

D. Emilio Bogani Miquel.

2.º de Religión

D.^a María Asunción Cuesta Goig.
D. José A. González Costea.
D. Manuel Palazón Oncina.
D. Tomás Navarro Vilanova.
D. Pascual Mateu Gandía.

Anatomía Patológica

- D. Asterio Talens Hernandis.
- D. Juan Brotons Espí.

3.º de Religión

- D. José L. Ballester Soucase.

3.º de Formación Política

- D. Pedro Montes Quesada.
- D. Alfonso Prieto Blanco.

1.º de Patología Quirúrgica

- D. Marcial Samper Aracil.

Psicología

- D. Marcial Samper Aracil.

3.º de Patología Quirúrgica

- D. José Sancho Fayos.
- D. Juan A. Gómez Castillo.
- D. Vicente Pallarés Sanchis.
- D. Juan L. Barcia Salorio.
- D. Javier Vidal Cerdán.
- D. Fernando Gómez-Ferrer Bayo.
- D.ª M.ª Concepción Albalat Criado.
- D.ª Amalia Moja Bru.

Psiquiatría

- D. José Sánchez Fayos.
- D. Juan L. Barcia Salorio.
- D. Francisco Román Morenko.
- D. José Meseguer Casalins.

Higiene y Sanidad

- D. Juan L. Barcia Salorio.
- D. Manuel Ferrer Lleó.
- D. Fernando Gómez-Ferrer Bayo
- D. Elías A. Menén Monleón.

Medicina Legal y Toxicología

- D. Vicente Pallarés Sanchis.

Medicina Legal y Toxicología

Dispensa Escolaridad

- D. Miguel Giménez Cantos.
- D. Juan L. Barcia Salorio.
- D. Juan Villar Palasi.
- D. José Sánchez Fayos.

Dermatología

- D. Francisco Giménez Andrés.

Dermatología y Sifiliografía

Dispensa Escolaridad

- D. Fernando Gómez-Ferrer Bayo.
- D. Juan Esplugues Requena.
- D. Juan L. Barcia Salorio.
- D. José L. Ramis Vidal.

Deontología

Dispensa Escolaridad

- D. Juan Villar Palasi.
- D. Fernando Gómez-Ferrer Bayo.
- D. Francisco Albella Redó.
- D. Juan L. Barcia Salorio.

A P É N D I C E

DISPOSICIONES OFICIALES DE INTERES DOCENTE

DISPOSICIONES OFICIALES DE INTERES DOCENTE

DISPOSICIONES SOBRE PRELACION DE ASIGNATURAS, INCOMPATIBILIDADES, PLAZOS DE MATRICULAS Y PLANES DE ESTUDIOS

PRELACIÓN DE ASIGNATURAS E INCOMPATIBILIDADES

Para examinarse de las asignaturas de segundo curso se requiere tener aprobadas todas las del primero, menos Física y Química.

Para examinarse del tercer curso se requiere tener aprobadas previamente las del segundo, a excepción de la Microbiología, que se puede simultanear con la Anatomía Patológica, con la Farmacología y con la Terapéutica Física, pero que hay que aprobarla antes del examen de Patología General. Para examinarse en el tercer curso de Farmacología es requisito indispensable el haber aprobado la Física y la Química Experimental.

Para poder examinarse de las asignaturas del cuarto curso se han de tener aprobadas todas las asignaturas de tercero.

Para examinarse de quinto curso

se guardará la debida prelación de primero de Médica con segundo; primero de Quirúrgica con segundo; Obstetricia con Ginecología.

Para sexto curso el alumno habrá de tener aprobado, para examinarse de tercero de Médica, el segundo. Para tercero de Quirúrgica, el segundo de la misma. Para la Psiquiatría aprobada la Psicología.

Para poder examinarse de las prácticas correspondientes al séptimo curso los alumnos, además de tener aprobadas todas las asignaturas correspondientes al sexto curso, habrán de tener hechos el mínimo de prácticas que el Catedrático de la enseñanza considere necesarias.

La Religión, Formación Política y Educación Física pueden ser aprobadas durante todos los cursos de la carrera.

PLAZOS DE MATRÍCULAS

Orden de 25 de septiembre de 1950 (B. O. del E. del 30 de septiembre)

Alumnos oficiales

1.º de septiembre al 15 de octubre, derechos sencillos.

16 de octubre al 31 de octubre, derechos dobles.

Alumnos libres

10 de enero al 10 de febrero, derechos sencillos.

11 de febrero al 10 de marzo, derechos dobles.

Dispensas de escolaridad

Solicitudes: Desde 1.º de noviembre al 20 de diciembre de cada año.

Resolución: En 31 de diciembre.

No se tramitarán las peticiones que se formulen desde el 21 al 31 de diciembre y desde 1.º de enero al 31 de octubre.

CARRERA DE PRACTICANTE Y MATRONA

NORMAS SOBRE ESTOS ESTUDIOS

Orden de 4 de diciembre de 1951 (B. O. del E. de 6 de enero 1952)

Extracto de esta disposición publicada íntegra en el Anuario 1952-53

A partir del curso académico de 1952-53, todos los alumnos que deseen cursar estos estudios deberán realizar un examen de ingreso en la Universidad, además de tener la escolaridad de tres años de Bachillerato y haber aprobado la asignatura de Ciencias Naturales en la parte que afecta a Fisiología e Higiene, según lo dispuesto en los artículos 2.º y 3.º de la Orden ministerial de 10 de julio de 1940 (B. O. del E. del 20) y Orden de 29 de enero de 1942 (B. O. del E. del 4 de febrero).

Los derechos de inscripción de matrícula del examen de ingreso serán de cincuenta pesetas.

Para el examen de ingreso se abrirán dos plazos de inscripción de matrícula:

Del 1 al 10 de junio, valedera para la convocatoria de exámenes de dicho mes, que tendrán lugar del 15 al 30 del mismo.

Del 1 al 10 de septiembre, valedera para los exámenes de esta con-

vocatoria, que habrán de celebrarse del 15 al 30 del propio mes.

Los plazos de inscripción de matrícula de carrera, tanto para los alumnos de enseñanza oficial como libre, serán los establecidos con carácter general para las distintas Facultades Universitarias en la Orden ministerial de 25 de septiembre de 1950 (B. O. del E. del 30) o los que a este respecto pudieran, en su día, establecerse, celebrándose los exámenes en la convocatoria de junio y en la de septiembre para los no admitidos o no presentados en aquella, debiendo aportar los alumnos libres, en el acto del examen, los certificados acreditativos de haber realizado las prácticas correspondientes al curso de que se trate, tal como dispone el artículo octavo del Real Decreto de 10 de agosto de 1904 (Gaceta del 12).

Se exigirá la escolaridad de dos cursos establecidos para la carrera en el Real Decreto de 10 de agosto de 1904 antes citado.

DIRECCION GENERAL DE ENSEÑANZA UNIVERSITARIA

Resolución por la que se aclaran las exenciones del examen de ingreso de Practicante y Matrona

Orden de 9 de octubre de 1952 (B. O. del E. de 15 de octubre)

«Magfcos. y Excmos. Sres.: Vistas las consultas elevadas sobre exención del examen de ingreso para los estudios de Practicante y Matrona, dispuesto por las órdenes ministeriales de 4 de diciembre de 1951 (B. O. del E. de 6 de enero siguiente) y 19 de febrero pasado (B. O. del E. de 14 de marzo) respectivamente.

Esta Dirección General ha resuelto aclarar que están exentos del examen de ingreso referido los alumnos que se encuentren en posesión

del Título de Bachiller universitario, o tengan aprobado algún curso de la carrera de Practicante para los que han de cursar la de Matrona o viceversa.

Lo digo a VV. MM. EE. para su conocimiento y demás efectos.

Dios guarde a VV. MM. EE. muchos años.

Madrid, 9 de octubre de 1952.—El director general, *Joaquín Pérez Villanueva*.

Magfcos. y Excmos. Sres. Rectores de todas las Universidades.

DISPOSICION OFICIAL SOBRE EL CALENDARIO ESCOLAR

Orden de 27 de julio de 1953 (B. O. del Estado del 9 de agosto) por la que se dispone el calendario escolar que ha de regir en todos los Centros docentes, excluidos los de Enseñanza Primaria.

Ilmo. Sr.: La conveniencia de unificar el régimen de vacaciones escolares aconseja dictar una Orden común que las reduzca a sus discretos límites con el respeto debido a disposiciones del Estado, de carácter general, en cuanto hayan de ser aplicadas a los establecimientos docentes y a festividades y conmemoraciones que, aún conservadas, deberán quedar referidas a determinados actos compatibles con el trabajo ordinario de profesores y alumnos.

Las particulares características de la Enseñanza Primaria aconsejan asimismo reservar para ella el régi-

men legal vigente que le es propio.

En consecuencia, este Ministerio ha dispuesto que los Calendarios escolares de todos los Centros docentes dependientes del mismo, excluidos los de Enseñanza Primaria, sean elaborados con arreglo a las siguientes normas:

1.ª El período lectivo dará comienzo el día 4 de octubre y terminará el 31 de mayo de cada año.

2.ª Las vacaciones de Navidad comenzarán el 20 de diciembre y terminarán el 7 de enero, ambos inclusive.

3.ª Las vacaciones de Semana

Santa comenzarán el Sábado de Pasión y terminarán el lunes de Pascua de Resurrección, ambos inclusive.

4.ª Serán considerados como días festivos:

a) Las fiestas religiosas siguientes: Todos los Santos, Inmaculada Concepción, San José, Santo Tomás de Aquino, la Ascensión del Señor, Corpus Christi y el día del Santo Patrono de cada localidad.

b) Las conmemoraciones nacionales siguientes: 12 de octubre, Fiesta de la Raza; 1.º de Abril, Día de la Victoria, y 2 de mayo, recorda-

ción de la Independencia española.

5.ª Los actos correspondientes a las festividades que han sido observadas legal o consuetudinariamente hasta la fecha y no comprendidas en los números que anteceden, se verificarán en los respectivos Centros en horas compatibles con el régimen normal de sus servicios docentes y sin interrupción de éstos, o tendrán lugar en el domingo o día no lectivo más inmediato.

6.ª Quedan derogadas cuantas disposiciones se opongan a la presente Orden.

LA REORGANIZACION DE LOS ESTUDIOS DE ENFERMERA

En el ANUARIO de 1952-53, página 218, publicamos un resumen del Decreto de 27 de junio de 1952 referente al título que encabeza estas líneas.

El *Boletín Oficial del Estado* de 1.º de septiembre de 1953 publica una Orden del Ministerio de Educación Nacional, fecha 4 de agosto, de la cual entresacamos aquellas disposiciones que deben conocer las interesadas en seguir estos estudios.

1.ª Los estudios de Enfermeras se cursarán necesariamente en régimen de internado y en las Escuelas Oficiales reconocidas por el Ministerio de Educación Nacional, conforme a lo dispuesto en el Decreto de 27 de julio de 1952 y en la presente Orden.

2.ª Los estudios de Enfermera tendrán tres cursos académicos de duración y se adaptarán a los planes de estudios y programas aprobados oficialmente.

Este período de escolaridad no

podrá ser dispensado, debiendo las alumnas cumplirlo curso por curso, sin simultanear dentro de un mismo año académico las enseñanzas de dos cursos, ni aun en distintas convocatorias de examen.

3.ª El curso académico comenzará en la misma fecha señalada para los de la Universidad por la Ley de Ordenación Universitaria.

4.ª En el mes de junio de cada año cada Escuela convocará examen de ingreso para los estudios de Enfermera.

5.ª Para ingresar en las Escuelas de Enfermeras se requiere:

Primero.—Cumplir diecisiete años dentro del año natural en que se solicite el ingreso.

Segundo.—Tener aprobado el Bachillerato elemental o el laboral la carrera de Magisterio o el grado pericial de la de Comercio.

Tercero.—Poseer las condiciones físicas y de salud necesarias, que se comprobarán por medio de un re-

conocimiento médico efectuado en la Escuela.

Cuarto.—Ser presentadas por dos personas de solvencia moral reconocida.

Quinto.—Aprobar el examen de ingreso en la Escuela.

6.^a Las aspirantes presentarán en la Facultad de Medicina de la que dependa la Escuela de Enfermeras donde deseen cursar sus estudios, la solicitud de ingreso con la documentación siguiente:

a) Partida de nacimiento, legalizada, en su caso.

b) Certificación académica de estudios.

c) Declaración jurada de los estudios de Enfermera que antes haya realizado y sus vicisitudes.

d) Presentación por dos personas de reconocida solvencia moral que consignarán su domicilio.

e) Carta de puño y letra de la solicitante en la que razone el porqué desea seguir los estudios de Enfermera.

f) Expresión de la Escuela donde va a realizar el examen de ingreso.

7.^a La Facultad de Medicina admitirá la matrícula de ingreso de las alumnas que reúnan las condiciones legales, remitiendo a las Escuelas a que correspondan la documentación de las matrículas. El período de matrícula estará abierto desde el 15 de mayo a 15 de junio de cada año.

8.^a A la vista de los documentos presentados y después de haber celebrado una entrevista personal con la solicitante y hecho las investigaciones que juzgue oportunas, la Jefe de la Escuela informará a la Junta

Rectora, que decidirá si se la admite o no al examen de ingreso.

9.^a El examen de ingreso se realizará ante un Tribunal designado por la Junta Rectora de la Escuela y versará sobre los temas de un programa de cultura general y de conocimientos básicos para los estudios de Enfermera que formará cada Escuela.

10. Las aspirantes que aprueben el examen de ingreso y superen satisfactoriamente el reconocimiento médico, serán admitidas en la Escuela en las condiciones del número catorce de esta Orden, dándose cuenta de la aprobación a la Facultad de Medicina, con devolución del expediente de las aprobadas.

11. La matrícula de las alumnas que hayan de seguir los cursos de estudios en las Escuelas de Enfermera se verificará en las Facultades de Medicina de las que éstas dependen, que enviarán a cada Escuela la documentación oportuna. El plazo de matrícula será de 1.º de septiembre a 10 de octubre de cada año.

12. Los derechos administrativos de matrícula y los de examen se harán efectivos en la Facultad de Medicina correspondiente y se determinarán por orden ministerial.

13. Las Escuelas no podrán admitir ninguna alumna que no haya verificado reglamentariamente su matrícula en la Facultad correspondiente.

14. El primer trimestre del primer curso de estos estudios se considera como período preliminar de prueba. Al final de este trimestre la Escuela hará una selección entre las alumnas y sólo permitirá continuar sus estudios a aquellas que

hayan demostrado poseer condiciones físicas, morales e intelectuales y vocación suficiente para el ejercicio de la profesión, con arreglo al informe suministrado por Profesores, instructores y Jefes de servicios.

15. El plan de estudios para las enseñanzas de los tres cursos será el siguiente:

Primer año

Periodo preliminar de prueba. — Duración: un trimestre.

Enseñanzas teóricas: Religión. — Elementos de Anatomía y Fisiología. — Técnica de cuidado de los enfermos. — Formación Política. — Enseñanzas de hogar. — Educación Física.

Prácticas: A razón de cuatro horas diarias, distribuidas en: Sala de demostración. — Salas de enfermos. — Prácticas de Cirugía. — Prácticas de Puericultura y Pediatría. — Prácticas de Quirófano. — Prácticas en Ficheros, Archivos y de Caligrafía.

Primer curso

Duración: Dos trimestres.

Enseñanzas teóricas: Religión. — Moral profesional. — Anatomía y Fisiología. — Técnica de cuidado de enfermos. — Bacteriología. — Higiene. — Elementos de Física y Química. — Matemáticas aplicadas. — Formación política. — Enseñanzas del hogar. — Educación Física.

Prácticas: Cuatro horas diarias en salas de enfermos.

Segundo curso

Enseñanzas teóricas: Religión. — Moral profesional. — Patología médi-

ca y quirúrgica. — Técnica de cuidado de enfermos. — Dietética. — Farmacología. — Química aplicada. — Elementos de Psicología. — Historia de la profesión. — Formación Política. — Enseñanzas de hogar. — Educación Física.

Prácticas: Cuatro horas diarias en salas de enfermos, laboratorios, etcétera.

Tercer curso

Enseñanzas teóricas: Religión. — Moral profesional. — Organos de los sentidos. — Enfermedades infecciosas. — Física. — Maternología. — Puericultura y Pediatría. — Elementos de Psicología. — Psiquiatría e Higiene mental. — Medicina preventiva. — Sociología. — Formación Política. — Enseñanzas de hogar. — Educación Física.

Prácticas: Cuatro horas diarias en: Quirófano, Fisiatría, Oftalmología, Otorrinolaringología, Puericultura, Salas de infecciosos, Psiquiatría, Visitas domiciliarias, Salas de escalas y estadística.

16. Las Escuelas proveerán a cada alumna de un libro escolar, según modelo oficial, en donde deberán hacer constar cuantas enseñanzas teóricas y prácticas reciban y las calificaciones merecidas en cada una.

17. Las Escuelas podrán organizar los exámenes parciales que su Junta Rectora estime conveniente.

18. Los exámenes de final de curso, ante los Tribunales ordenados por el artículo 16 del Decreto de 27 de junio de 1952 serán convocados por las Facultades de Medicina, de las que dependan las Escuelas en los meses de junio y septiembre.

19. Las actas de examen se extenderán por triplicado. Un ejemplar quedará en la Escuela, otro se conservará en la Facultad de Medicina y el tercero se remitirá a la Comisión central de los estudios de Enfermera.

20. Las alumnas no presentadas o no aprobadas en la convocatoria de junio podrán realizar examen en la de septiembre sin nueva matrícula; pero deberán matricularse de nuevo y repetir curso íntegro si no lo aprobasen totalmente entre las dos convocatorias. No se permitirá repetir curso más de una vez, quedando eliminadas definitivamente en caso de no aprobar el curso repetido.

31. Será facultativo para cada Escuela de Enfermeras admitir las alumnas procedentes de otra Escuela con reconocimiento de los estudios anteriores cursados.

Cuando se aceptase el cambio de Escuela, se dará cuenta a las Facultades de Medicina de que dependen las Escuelas interesadas a efectos de su constancia en el expediente académico de la alumna y para el traslado del mismo cuando proceda.

22. No podrá admitirse en ninguna Escuela a las alumnas que hayan sido expulsadas de otra.

23. La aprobación del tercer curso de los estudios de Enfermera, capacitará para la obtención del título profesional de Enfermera, que se expedirá por el Ministerio de Educación Nacional.

En el título se consignará necesariamente la Escuela en que la interesada haya terminado sus estudios de Enfermera.

Este título no podrá expedirse sin acreditar estar en posesión del Tí-

tulo académico correspondiente a los estudios justificados para el ingreso según el apartado 2.º del núm. 5.º de esta Orden.

Disposiciones transitorias

1.ª Durante los cursos de 1953-54 y 1954-55 podrá dispensarse que los estudios de Enfermera se cursen en régimen de internado. Desde 1.º de octubre de 1955 no se permitirá el funcionamiento de ninguna Escuela que no disponga de internado para seguir los estudios.

2.ª A partir de la publicación de la presente orden las Facultades de Medicina no admitirán matrícula para comenzar los estudios de Enfermera con arreglo a los planes anteriores.

Para las alumnas que en 1.º de octubre de 1953 tuvieran aprobado el primer curso de los estudios de Enfermera, según los planes anteriores, se celebrarán exámenes de segundo curso en junio y septiembre de 1954. Transcurridas estas convocatorias quedarán caducados todos los derechos nacidos al amparo de la legislación anterior, debiendo acogerse a los nuevos planes de estudios, sin posibilidad de convalidación de ninguna clase, cuantas alumnas no hayan aprobado totalmente sus estudios de Enfermera.

3.ª En atención a la necesidad de que las nuevas Escuelas de Enfermeras obtengan el reconocimiento por parte de este Ministerio antes de comenzar su labor y para que tengan efectividad cuanto antes los nuevos planes, se autoriza que en el mes de octubre próximo puedan celebrar exámenes de ingreso las Escuelas autorizadas, verificándose la

matrícula en la primera quincena del mismo mes. La matrícula ordinaria para primer curso se realizará del 16 de octubre al 7 de noviembre,

y el curso académico 1953-54 para las Escuelas de Enfermeras comenzará, excepcionalmente, en 9 de noviembre de 1953.

INDICE

INDICE

	<u>PÁGINAS</u>
PERSONAL UNIVERSITARIO.	7
Profesores honorarios.	9
Catedráticos numerarios.	9
Profesores agregados.	10
Profesores auxiliares numerarios jubilados.	10
Profesores auxiliares numerarios.	10
Profesores adjuntos honorarios.	10
Profesores adjuntos.	10
Jefe de Electrorradiología.	11
Profesores especiales.	11
Médicos anestesistas.	12
Ayudantes de clases prácticas.	12
Médicos de guardia.	13
Médicos internos.	13
Conservador del Museo Anatómico.	13
Dibujante-fotógrafo.	13
Escultor anatómico.	13
Regidora de Enfermeras.	13
CALENDARIO ESCOLAR.	15
Proyecto de calendario académico para el curso 1953-54.	17
ASIGNATURAS Y HORARIO.	19
Cuadro sinóptico del horario, locales de las clases y profesores que dan las enseñanzas.	20

Horario y locales para las clases teóricoprácticas del curso 1953-54.	22
Cuadro de Tribunales de Exámenes.	24
DIARIO DE LA FACULTAD DE MEDICINA.	27
Relación por orden cronológico de la labor realizada durante el curso académico 1952-53.	29
NOTAS ADICIONALES AL DIARIO DE LA FACULTAD.	35
Apertura del curso académico.	37
El día de San Lucas.	37
Bendición de la Capilla de la nueva Facultad.	37
Solemnidades religiosas.	38
La primera lección del Profesor Carbonell.	39
El fallecimiento del Profesor Auxiliar D. Vicente Pallarés Iranzo.	40
La Facultad y la Medicina del Mediterráneo Latino.	41
CÁTEDRAS.	43
<i>Cuadros de personal, labor académica desarrollada durante el curso 1952-53 y exposición de propósitos para el curso 1953-54.</i>	
Cátedra de Anatomía descriptiva y topográfica y Técnica anató- mica A.	45
Cátedra de Anatomía descriptiva y topográfica y Técnica anató- mica B.	48
Cátedra de Histología y técnica micrográfica.	49
Cátedra de Fisiología general y Química fisiológica.	50
Cátedra de Fisiología especial y descriptiva.	52
Cátedra de Microbiología médica.	53
Cátedra de Patología general.	58
Cátedra de Anatomía patológica.	65
Cátedra de Farmacología experimental y terapéutica.	68
Cátedra de Terapéutica física.	73

Departamento de Electrorradiología de la Facultad.	75
Cátedra de Patología Médica A.	77
Cátedra de Patología Médica B.	80
Servicio de Neuropsiquiatría del Hospital Provincial.	88
Cátedra de Patología Quirúrgica A, con su clínica.	92
Cátedra de Patología Quirúrgica B, con su clínica.	96
Cátedra de Obstetricia y Ginecología.	100
Cátedra de Oftalmología, con su clínica.	106
Cátedra de Pediatría y Puericultura.	108
Cátedra de Otorrinolaringología.	111
Cátedra de Dermatología y Venereología.	115
Cátedra de Medicina legal, Toxicología y Psiquiatría forense. ...	119
Cátedra de Higiene y Sanidad.	122
Cátedra de Psiquiatría.	124
Servicio de Urología del Hospital Provincial.	126
ESTUDIOS DEL DOCTORADO.	129
Curso de Geriatria.	131
Curso de Neurocirugía.	132
Curso de Urología.	133
Curso de Parasitología médica.	134
Curso de Cancerología.	136
Curso de Cirugía Torácica.	138
CONSEJO SUPERIOR DE INVESTIGACIONES CIENTÍFICAS.	139
Secciones de Fisiología general, Morfopatología, Estudios geriá-	
tricos y Neurología.	141
PRACTICANTES, MATRONAS Y ENFERMERAS.	143
Enseñanzas de practicantes.	145

Enseñanzas de matronas.	147
Escuela de Enfermeras (Eseñanzas).	148
BIBLIOTECA.	151
Personal y estadística.	153
ACTIVIDADES DEPORTIVAS.	155
Educación física y actividades deportivas.	157
SECRETARÍA.	159
Personal.	161
Personal subalterno de la Facultad.	161
Servicio telefónico.	162
JUNTAS DE FACULTAD.—REGISTRO DE MATRÍCULA. CALIFICACIONES DE FIN DE CURSO.—RELACIONES DE ALUMNOS PREMIADOS.	163
Juntas de Facultad.—Resumen de los más importantes acuerdos.	165
Registro de matrícula del curso 1952-53.	174
Estudios de Medicina.—Calificaciones de fin de curso.	183
Enseñanza de Practicantes.—Resultado de los exámenes realiza- dos en la convocatoria de junio.	195
Alumnos oficiales que han obtenido matrícula de honor.	197
Alumnos libres y con dispensa de escolaridad que han obtenido matrícula de honor.	199
APÉNDICE.	201
DISPOSICIONES OFICIALES DE INTERÉS DOCENTE.	203
Prelación de asignaturas e incompatibilidades.	203
Plazos de matrículas.	203

	<u>PÁGINAS</u>
CARRERA DE PRACTICANTE Y MATRONA.	204
Normas sobre estos estudios.	204
DIRECCIÓN GENERAL DE ENSEÑANZA UNIVERSITARIA.	205
DISPOSICIÓN OFICIAL SOBRE EL CALENDARIO ESCOLAR.	205
LA REORGANIZACIÓN DE LOS ESTUDIOS DE ENFERMERA.	206

GRABADOS.—*Entre texto fotografías de los Dres. Valdés Ruiz, Carbonell Antolí, Gisbert Calabuig, Oliver Fogués, Salvatierra Mateu, Gallego Durín, Brenno Babudieri, Pallarés Irazo (†); fiesta anual de las Alumnas de la Escuela de Enfermeras; «Christmas» para la felicitación de Pascuas y Año nuevo. En la cubierta, puerta principal del nuevo edificio de la Facultad de Medicina.*



♦ ANUARIO DE LA FACULTAD DE MEDICINA

1953
1954

UNIVERSIDAD DE VALENCIA

**ANUARIO DE LA FACULTAD
DE
MEDICINA**



CURSO 1953-54