

LOS YACIMIENTOS Y SUS MATERIALES

SA CALA

1.- CE 1

VENDA: Es Port

T. M.: Sant Joan de Labritja



Coordenadas:

x: 377626

y: 4326571

z: 12 m s. n. m.

Tipo:

Dispersión de cerámica

Acceso:

Se accede directamente desde la carretera de Sant Joan a Sa Cala, al llegar al km 8,700, es el campo que se encuentra a la derecha y que se extiende hasta el Camí Vell por el sur y hacia Can Perot por el oeste.

Entorno:

El terreno es de arcilla rojiza, y está actualmente plantado de almendros y algarrobos.

Descripción:

No se aprecian estructuras antiguas, y tan sólo abundantes cerámicas.

Superficie:

6.400 m²

Cronología:

ss. II a.C-II d. C.

Inventario de materiales:

10233/C1/1 a 20

Interpretación:

Se trata sin duda de material procedente del yacimiento de Can Perot (véase nº 3), ya que este campo se sitúa al final de la ladera del *pujolet* que ocupa éste.

Bibliografía:

Inédito

2.- CE 2

VENDA: Es Port

T. M.: Sant Joan de Labritja

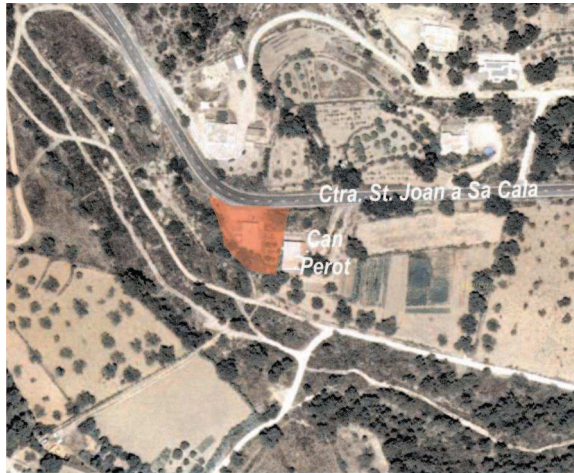

Interpretación:

Al igual que el nº 1, del que dista unas decenas de metros, este grupo de materiales procede sin duda del proceso erosivo del yacimiento de Can Perot situado justo encima.

Bibliografía:

Inédito

Coordenadas:

x: 377420

y: 4326564

z: 14 m s. n. m.

Tipo:

Dispersión de cerámica

Acceso:

Se accede desde la carretera de Sant Joan a Sa Cala, en el km 8,600, directamente a la entrada de la casa de Can Perot.

Descripción:

La cerámica, muy numerosa, se encuentra justo al sur de la casa y especialmente en un amontonamiento intencionado de piedras, donde los propietarios los han ido acumulando como es tradicional.

Superficie:

300 m²

Cronología:

ss. III a. C.-II d. C.

Inventario de materiales:

10234/C2/1 a 21

3.- CAN PEROT

VENDA: Es Port

T. M.: Sant Joan de Labritja



Coordenadas:

x: 377415

y: 4326637

z: 23 m s. n. m.

Tipo:

Hábitat rural

Acceso:

Se accede desde la carretera de Sant Joan a Sa Cala, km 8,600, entrando a la izquierda y subiendo unos pocos metros hasta la parte alta del cerro. El yacimiento queda justo enfrente de la casa de Can Perot, y en sus terrenos, y junto a Can Francisco.

Descripción:

Aparentemente los restos arqueológicos fueron muy revueltos y parcialmente destruidos durante la construcción de la carretera, en los años 60.

Superficie:

500 m²

Cronología:

ss. III a. C.- III d. C.

Inventario de materiales:

10235/PR/1 a 47

Interpretación:

No cabe duda que en este lugar se encontraba una casa rural de época púnica y romana, tal vez donde hoy se ubica Can Francisco. Además de la notable cantidad y variedad de cerámica que se pudo recoger, cabe señalar que en el límite oriental de la *feixa* en la que se encuentra ahora el yacimiento se pudo documentar la presencia de grandes trozos de *opus caementicium*, así como algunas *tegulae*, indicadores de la existencia de estructuras fijas de cierta calidad y resistencia. Asociables a las labores agrícolas son los restos de dos pequeños molinos circulares de piedra, de los llamados de mano, importados probablemente de las canteras almerienses. La información oral recogida en la zona viene a completar la identificación del lugar. Por una parte, sabemos que hubo un contrapeso de prensa de aceite, del tipo abundante en otras áreas de la isla, pero el único del que tenemos constancia en Sa Cala. Ese gran bloque de piedra fue destruido a mazazos para reaprovecharlo, en algún momento del s. XX (información de Bartolo de Can Francisco). Por otra parte, durante la construcción de la carretera aparecieron dos *sitges*, que también fueron destruidas (información de Joan de Can Perot). Todo ello refuerza la idea de que se trataba de un pequeño establecimiento rural.

Bibliografía:

La carta arqueológica de 1989 señala el yacimiento de Can Pep Perot, que parece ser el nº 2 de nuestra prospección.



Fragmentos de piedra de molino hallados en Can Perot

4.- CAN VICENT GAT

VENDA: Es Port

T. M.: Sant Joan de Labritja



Coordenadas:

x: 376520

y: 4326362

z: 55 m s. n. m.

Tipo:

Hábitat rural

Acceso:

El acceso se realiza saliendo de la carretera de Sant Joan a Sa Cala, en el punto km 8,300 aproximadamente, hacia la derecha, siguiendo un camino asfaltado hasta llegar a Can Jaume Gat.

Descripción:

Dejando ésta a la izquierda, se avanza en dirección sur hasta llegar a la última *feixa*, donde se puede ver la estructura tallada en la roca que se describe más adelante y después la gran concentración de cerámica. El lugar queda debajo de Can Toni Joan, pero pertenece a Can Vicent Gat, situada al otro lado del torrente, hacia el este.

Superficie:

500 m²

Cronología:

ss. IV-I a. C. y época islámica

Inventario de materiales:

10232/VG/1 a 53

Interpretación:

Se trata probablemente de los restos de una casa rural, de la que tan sólo se ha podido recuperar una interesante variedad de cerámicas. Algunas piedras reaprovechadas en el margen de la *feixa* podrían ser parte de sus estructuras, pero sólo un sondeo permitiría comprobarlo. Como se ha mencionado, un poco antes de la zona donde se recuperó el material se encuentra una estructura rectangular, excavada en la roca aunque actualmente muy dañada por la erosión. En los tres lados conservados mide 4,50 y 3,67 m de largo y 3,90 de ancho. En el fondo se aprecian fragmentos de cerámica amorfos (pero de época púnica), que parecen los restos de un enlucido. De ser así, la estructura tendría alguna función hidráulica. A este respecto, cabe subrayar que la Font de Sangonera se encuentra a unos 300 m en dirección sur, y que se llega fácilmente mediante un estrecho camino empedrado de cronología imprecisable.

Bibliografía:

Inédito



Vista del yacimiento

5.- CE 5

VENDA: Es Port

T. M.: Sant Joan de Labritja



Interpretación:

Es una modesta dispersión cerámica, pero que debe de ser tomada en cuenta, ya que en el transcurso de la prospección de 1989 se pudo encontrar una mayor cantidad de restos, y lo que es más importante, con una cronología más amplia, que abarca casi toda la época romana hasta los ss. VI-VII según sus autores. La distancia que la separa del yacimiento anterior es excesiva para unificarlos, pero no se puede descartar que esta dispersión sea el resultado de remociones de tierras de aquél.

Bibliografía:

Carta arqueológica de 1989; aparece como Can Vicent Gat

Coordenadas:

x: 376510

y: 4326420

z: 68 m s. n. m.

Tipo:

Dispersión cerámica

Acceso:

El acceso se realiza saliendo de la carretera de Sant Joan a Sa Cala, en el punto km 8,300 aproximadamente, hacia la derecha, siguiendo un camino asfaltado hasta llegar a Can Jaume Gat. Desde allí hay que caminar hacia el oeste unos 100 m.

Descripción:

Los campos inmediatos ofrecen una cierta concentración de cerámicas.

Superficie:

2000 m²

Cronología:

ss. II-I a. C.

Inventario de materiales:

10236/C5/1 a 3

6.- CAN PERE BATISTA

VENDA: Es Port

T. M.: Sant Joan de Labritja



Coordenadas:

x: 376946

y: 4326238

z: 81 m s. n. m.

Tipo:

Hàbitat rural

Acceso:

Se accede desde la carretera de Sant Joan a Sa Cala, a la altura del km 8,300; la carretera asfaltada que sale a la derecha lleva a Can Jaume Gat; justo antes hay un cruce, y un camino de tierra lleva primero a Sa Font de Sangonera y después acaba en Can Vicent Gat; de esta casa sale un camino en mal estado, y a unos 300 m, en el lado izquierdo, está el yacimiento.

Descripción:

Apenas se puede apreciar gran cosa, pero junto a los muros medio derruidos de una *tanca* payesa se conserva una *sitja* o pequeño silo, con la piedra que le sirve de cierre incluida. La boca, de tendencia elíptica, mide aproximadamente 0,70 por 0,40 m. Se encuentra totalmente rellena de piedras medianas, y sólo una excavación permitiría documentarla mejor. Desde allí y ladera abajo, en las *feixes*, hay una gran abundancia de material cerámico.

Superficie:

2.500 m²

Cronología:

ss. II a. C.- s. II d. C.

Inventario de materiales:

10237/PB/1 a 11

Interpretación:

La estructura subterránea, la gran cantidad y homogeneidad del material, así como la posición topográfica dominante nos sugieren que podría tratarse de otro pequeño hábitat rural.

Bibliografía:

Carta arqueológica de 1989; en ella se resalta la cantidad de material arqueológico, pero no se menciona el silo.



Silo localizado en la prospección

7.- C6

VENDA: Es Port
T. M.: Sant Joan de Labritja



Interpretación:

Dada la cercanía al torrente, estas cerámicas podrían interpretarse como una típica mancha "off-site", testimonio tal vez de actividades de abonado de la tierra por parte de los ocupantes de un hábitat cercano, en este caso el de Can Perot, distante unos 150 m hacia el este.

Bibliografía:

Inédito

Coordenadas:

x: 377242
 y: 4326625
 z: 18 m s. n. m.

Tipo:

Dispersión cerámica

Acceso:

Por la carretera de Sant Joan a Sa Cala, en el km 8,600 se toma el camino de tierra que sale a la derecha, casi debajo de Can Francisco. Al cruzar el torrente, hay unas amplias *feixes*, actualmente valladas para el ganado, donde se encuentra el material.

Descripción:

Se trata de una dispersión de cerámica en una amplia superficie, de interpretación insegura. Algunos de los materiales aparecen bastante rodados, pero el yacimiento más cercano, Can Pere Batista, se encuentra un poco alejado para que procedan de allí. Por otra parte, la prospección de CPB ha demostrado que en la ladera los materiales está cerca de la cima y no hay continuidad, pues, con los de Ce 6.

Superficie:

6.000 m²

Cronología:

ss. II a. C.- I d. C.

Inventario de materiales:

10238/C6/1 a 5

8.- C8

VENDA: Es Port

T. M.: Sant Joan de Labritja



Inventario de materiales:

10239/C8/1 a 39

Interpretación:

La conformación del terreno hace casi imposible que Ce 8 proceda de ese yacimiento, teniendo en cuenta además que las cerámicas no están muy rodadas. Se podría pensar por lo tanto en un aporte intencionado de tierra en el momento de la creación de las *feixes*, que en cualquier caso debía de proceder de algún lugar cercano, donde se encontraba el hábitat. Otra causa de remociones y alteraciones de la zona es sin duda el horno de cal localizado junto al yacimiento.

Bibliografía: Inédito

Coordenadas:

x: 376946

y: 4326446

z: 25-28 m s. n. m.

Tipo:

Dispersión cerámica

Acceso:

Desde la carretera de Sant Joan a Sa Cala, se coge en el km 8,200 un camino a la derecha. Se cruzan enseguida el Camí Vell de Sant Vicent y el torrente, y a la izquierda del camino se inician unas *feixes* estrechas y alargadas en las que se encuentra el abundante material.

Descripción:

Al contrario que en el caso anterior, se trata de una fuerte concentración, más notable en la parte sur del yacimiento. Las abundantes cerámicas se encuentran en unas terrazas muy estrechas, dispuestas a lo largo de un pequeño torrente tributario del de Sa Cala. Hacia el este, las terrazas se apoyan en una ladera escarpada, casi a pico, de la elevación en la que se encuentra el hábitat de Can Pere Batista.

Superficie:

2.000 m²

Cronología:

ss. II a. C.-II d. C.

9.- ES JUGUEROL

VENDA: Es Port

T. M. : Sant Joan de Labritja



Inventario de materiales:

10240/JG/1a 25.

Interpretación:

Se trata seguramente de un hábitat rural como parecen indicar, no sólo la cantidad y aparente homogeneidad de los materiales cerámicos, sino también la aparición de fragmentos de tejas romanas (*tegulae*) así como de restos de *dolia*, las grandes vasijas de almacenamiento. Merece señalarse que las tejas son poco frecuentes en el ámbito rural ebusitano, pues se ha supuesto siempre que las casas siguieron construyéndose, en época romana, siguiendo la tradición púnica. Tratamos esta cuestión en el apartado correspondiente.

Bibliografía:

Inédito.

Coordenadas:

x: 376878

y: 4326923

z: 41 m s. n. m.

Tipo:

Hábitat rural

Acceso:

Se encuentra a la altura del km 7,500 de la carretera de Sant Joan a Sa Cala, en el lado izquierdo, en las *feixes* que hay detrás de la casa que da nombre al yacimiento. Ésta está pegada a la carretera y es de construcción relativamente moderna. Hemos conservado la toponimia original, que es también la que figura en el Mapa Topográfico del Govern Balear, a 1:5000.

Entorno:

Se encuentra a tan sólo 100 m del torrente, ocupando una posición casi diríamos que canónica en esta parte del valle.

Descripción:

Restos cerámicos, fragmentos de *tegulae* y de *dolia*.

Superficie:

2.000 m².

Cronología:

s. I a. C.- s. I d. C.

10.- CAN PERE MARGE

VENDA: Es Rierons

T. M.: Sant Joan de Labritja



Inventario de materiales:

10241/PM/1 a 45

Interpretación:

El establecimiento original debió de estar o debajo de la casa payesa de Can Pere Marge o bien algo más abajo, hacia el sur y en dirección al torrente de Sa Cala que se encuentra a 150 m. Una vez más este tipo de hallazgos, junto con la ubicación del lugar, sugiere la existencia de una pequeña explotación rural.

Bibliografía:

Carta arqueológica de 1989; en ella se sugiere una cronología que perdura hasta los ss. V-VII d. C., aunque el material recuperado en la presente campaña no lo avala.

Coordenadas:

x: 376110

y: 4327028

z: 45-50 m s. n. m.

Tipo:

Hábitat rural

Acceso:

Se accede fácilmente desde la carretera de Sant Joan a Sa Cala, aproximadamente a la altura del km 7,300 por un camino asfaltado que sale a la izquierda y conduce a la finca de Can Rierons (que da nombre a la venda) y luego gira fuertemente a la izquierda otra vez para llegar a la casa. También se puede acceder más directamente por un viejo camino empedrado.

Descripción:

En las *feixes* que bajan con marcada pendiente hacia la actual carretera se encuentra una gran concentración de cerámica, principalmente romana. No está muy rodada y hay fragmentos de tamaño considerable para lo que suelen ser los materiales de superficie.

Superficie:

4.000 m²

Cronología:

ss. II a. C.-III d. C.

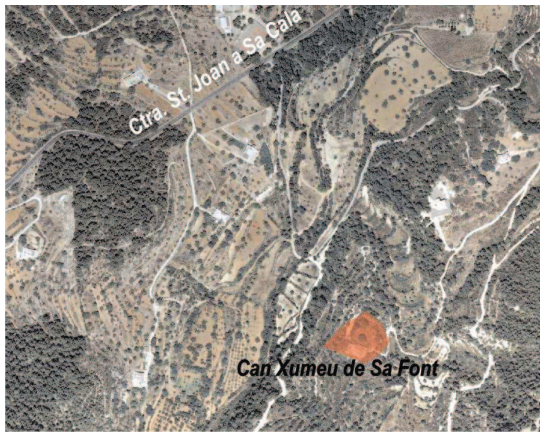
11.- CAN XUMEU DE SA FONT**VENDA: S'Àguila****T. M.: Sant Joan de Labritja****Coordenadas:**

x: 375524

y: 4326095

z: 95 m s. n. m.

Tipo:

Hábitat rural

Acceso:

A la altura del km 7,300 de la carretera de Sant Joan a Sa Cala, donde se encuentran las pistas de tenis de Sant Vicent, sale hacia la derecha un camino transitable. A casi 300 m describe una gran curva, y allí hay que dejarlo girando a la derecha. Después de algo más de 200 m, se deja el vehículo y se accede a pie por un sendero que llega directamente a la casa.

Entorno:

El lugar, dominando desde el espolón en el que se asienta dos pequeños torrentes tributarios del de Sa Cala, debió de estar ocupado largo tiempo por un hábitat rural, que no sólo dispuso de buenas tierras y agua, sino que se encuentra además en uno de los caminos naturales más frecuentado antiguamente: el que de Sant Vicent comunica con Sant Carles, del que nos da buena cuenta el Archiduque Luis Salvador (Austria, 1982 : 219-221; Mari Cardona, 1992:186-189).

Descripción:

Las cerámicas son muy abundantes (como en 1989) y se extienden por toda el área cercana a la casa, especialmente hacia el sur. Precisamente en esta zona se encuentra un gran muro de 24,5 m de largo y 1,40 m de altura, por 1,10 de ancho, hecho de un doble paramento de grandes bloques escuadrados con relleno interior, que llama poderosamente la atención por su cuidada factura, y por ser diferente de lo que conocemos en el resto de la isla. Parece cerrar lo que pudo ser un huerto o pequeño vergel, y aunque no parece desde luego pertenecer a época antigua, tanto la obra como los bloques merecen ser estudiados más a fondo.

Superficie:4.000 m²**Cronología:**

ss. III-II a. C.-I d. C. y época islámica

Inventario de materiales:

10242/XF/1 a 21

Interpretación:

El yacimiento debió de encontrarse donde hoy se alza la casa de Can Xumeu de Sa Font, que con su aspecto imponente y sus numerosísimas dependencias (corrales, molino, etc.) constituye, junto con Cas Serres, una de las casas payesas de mayor interés de todo el valle.

Bibliografía:

Carta arqueológica de 1989; sobre la casa payesa, véase Manonelles, 1994.



Fachada de la casa de Can Xumeu de Sa Font

12.- CAN LLUQUÍ

VENDA: Missa

T. M.: Sant Joan de Labritja



Coordenadas Hábitat:

x: 375050

y: 4326450

z: 98-104 m s. n. m.

Coordenadas Necrópolis:

x: 375000

y: 4326474

z: 104 m s. n. m.

Tipo:

Hábitat rural y necrópolis

Acceso:

Desde la carretera de Sant Joan a Sa Cala, a la altura del km 5, 800, un camino sale a la izquierda con fuerte pendiente y llega a la casa moderna de Ca Na María de Can Mari. Un grupo de pinos que queda a la izquierda oculta las tumbas. Inmediatamente al este de ellas empiezan unas *feixes* en las que se recogió el material superficial.

Entorno:

Estas tierras pertenecen a la finca de Can Lluquí, aunque la casa de ese nombre se encuentra algo más alejada y cerca de la carretera. La situación es estratégica, controlando el paso natural hacia el oeste (Sant Joan) y a tan sólo 250 m del Torrent d'en Xomeu, uno de los que da origen al de Sa Cala, y del Pou d'Es Baladre. Muy cerca también (150 m) está la casa payesa de Can Marc d'Es Pou, una de las tres an-

tiguas y abandonadas que se han documentado en esta prospección.

Descripción:

Hábitat: Debió de estar cerca de las terrazas ya mencionadas, donde se recogió un material cerámico muy abundante y significativo, prácticamente hasta el borde de la misma carretera. Al otro lado de ésta se encuentra una casa moderna, pero allí la prospección resultó totalmente infructuosa.

Necrópolis:

Se trata de tres "*Sitges de moros*" vaciadas por el padre del actual propietario hará unos 40 años, sin que aparentemente se hallara nada en su interior (información oral de J. Mari). En su estado presente, y a falta de una excavación que completase las medidas (se procedió únicamente a retirar algo de pinocha para medirlas y fotografiarlas), se aprecian dos fosas rectangulares paralelas, excavadas en la roca y perfectamente orientadas norte-sur. La fosa 1 mide 2,40 m de largo por 0,80 m de ancho. La fosa 2, al oeste de la primera y separada por unos 0,60 m, mide 2,40 m de largo por 0,60 m de ancho. Todavía más al oeste, se abre otra fosa o tal vez la boca de un pozo, dispuesto a 0,80 m de las anteriores y orientado este-oeste. Sus medidas son 1,50 m de largo por 1,20 de ancho.

Superficie:

4.000 m²

Cronología:

ss. III-II a. C.-I d. C.

Inventario de materiales:

10243/LQ/1 a 35

Interpretación:

Hábitat: Dada la posición dominante de la casa moderna, no puede descartarse que se encontrara allí el hábitat original.

Necrópolis: Consideramos hipotéticamente que las tres estructuras excavadas en la roca que se documentaron junto a la casa de Ca Na María d'En Mari formaron parte de una necrópolis, dependiente del hábitat mencionado. Independientemente del interés evidente que tendría la excavación de estas estructuras para poder documentarlas adecuadamente, no cabe duda por su simple apariencia de que se trata de fosas de enterramiento (al menos las dos primeras), que nos atreveríamos a fechar en época púnica o romana. Son numerosos los paralelos que se pueden en-

contrar en la propia isla, y vendría apoyada esta cronología por la de los materiales del hábitat cercano.

Bibliografía:
Inédito



Vista de las estructuras excavadas en la roca

13.- CAN ROS

VENDA: Es Port

T. M.: Sant Joan de Labritja

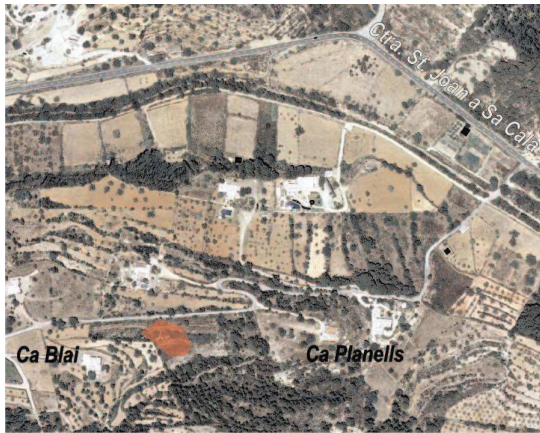

Coordenadas:

x: 376361

y: 4326733

z: 60 m s. n. m.

Tipo:

Hábitat rural y necrópolis (?)

Acceso:

Desde la carretera de Sant Joan a Sa Cala, se toma un desvío a la derecha a la altura del km 7,800 y tras cruzar el torrente y pasar una curva a la derecha de 90°, se desemboca 300 m más allá en Can Ros.

Entorno:

De nuevo el lugar es característico, a 250 m del torrente de Sa Cala.

Descripción:

Los materiales se encuentran en las *feixes* situadas a la izquierda del camino, entre las casas de Can Planells y Can Xic Blai. Como quiera que las estructuras, interpretadas como una posible necrópolis, se encuentran en terrenos de Can Ros, y el hábitat muy cerca de esta casa, hemos preferido adoptar ese nombre para el conjunto de los hallazgos.

Sin embargo, y a pesar del interés de los materiales recuperados, tal vez sea la posibilidad de identificar una necrópolis cercana al lugar lo que resulte más relevante del yacimiento. En efecto, a poco más de 50 m al este de Can Ros se pueden apreciar tres estructuras que pueden identificarse, al menos una de ellas con seguridad, como tumbas. Se trata de

tres fosas, dispuestas oeste-este, con las siguientes dimensiones máximas, al menos en las partes visibles.

Fosa 1: De tendencia rectangular, 1,20 m de largo por 0,70 m de ancho

Fosa 2: Rectangular y estrecha, 2,20 m de largo por 0,60 de ancho

Fosa 3: De tendencia rectangular, 1,30 m de largo por 0,70 m de ancho

A unos 65 m en dirección S.O., y casi debajo de la casa de Can Català Vell, se abre en las afloraciones rocosas lo que podría ser un hipogeo, cuya parte correspondiente a la entrada está totalmente destruida. Es de planta con tendencia ovalada, siendo sus dimensiones actuales 3,50 m por 2,80 m (en la parte destruida). Se encuentra parcialmente relleno de tierra, alcanzando así sólo 1,20 m de altura máxima, en el centro.

Superficie:

1.500 m² (Hábitat)

Cronología:

ss. III a. C.-II d. C.

Inventario de materiales:

10244/RS/1 a 30

Interpretación:

El estado de conservación de todas estas estructuras, vaciadas y saqueadas tal vez hace mucho, impiden una interpretación más ajustada. De todas formas creemos posible mantener la hipótesis de que nos encontramos ante el característico hábitat púnico-romano con su necrópolis correspondiente a unas decenas de metros.

Bibliografía:

Carta arqueológica de 1989; en ella aparece como Can Jaume Gat, tal vez por el domicilio del propietario original, pero como se presta a confusión con el yacimiento que se encuentra junto a la casa de ese nombre (véase *supra*, yacimiento nº 5), hemos optado por el que aquí se usa. Las estructuras que describimos no se mencionan en la ficha correspondiente.

14.- CAN FRANCESC

VENDA: Es Port

T. M.: Sant Joan de Labritja



Coordenadas:

x: 377464

y: 4326161

z: 60-65 m s. n. m.

Tipo:

Hábitat rural

Acceso:

Desde la carretera de Sant Joan a Sa Cala, unos 50 m antes del desvío a Sant Carles se coge un camino a la derecha que lleva a Can Baladre. Pasada ésta, se gira a la izquierda y un mal camino sube montaña arriba, y desemboca junto a Can Francesc a unos 300 m, para luego seguir.

Entorno:

Desde el lugar se aprecia una de las mejores vistas de la zona, hacia el interior del valle, con el santuario de Es Culleram enfrente. Está resguardado del mar, y no es visible desde la misma Cala de Sant Vicent, aunque es uno de los asentamientos conocidos más cercano de ésta.

Descripción:

En las anchas *feixes* que se encuentran al oeste de la casa, y que bajan al torrente tributario del de Sa Cala, se pudo recoger una notable cantidad y variedad de cerámicas

Superficie:

3.000 m²

Cronología:

ss. IV a. C.-II d. C. y ss. V-VII d. C.

Inventario de materiales:

10246/FR/1 a 46

Interpretación:

Los materiales hallados indican la existencia de un hábitat. Tal vez su posición protegida y escondida respecto al mar pueda ser la razón de su perduración en los difíciles siglos tardo-romanos.

Bibliografía:

Inédito. En la carta arqueológica de 1989 aparece un yacimiento con el mismo nombre, que se encuentra más al oeste. Localizado y visitado, no proporcionó material alguno, aunque las espesas au-lagas y otra vegetación dejaron un recuerdo imborrable en el equipo de prospección.



Prospección en los bancales de Can Francesc

15.- ES CULLERAM

VENDA: Es Port

T. M.: Sant Joan de Labritja



Coordenadas:

x: 377320

y: 4327108

z: 150 m s. n. m.

Tipo:

Santuario-cueva

Acceso:

Actualmente es muy cómodo, pues viniendo por la carretera desde St. Vicent a unos 900 m hay un buen camino asfaltado a la izquierda, que permite subir con un vehículo hasta situarse en lo alto de la colina en la que se halla la cueva. Se accede a pie bajando unas pocas decenas de metros por un camino bastante cuidado. También se puede acceder desde la misma carretera, en un camino que arranca desde debajo de la casa de Can Quintals (que es el nombre de la finca en que se encuentra).

Entorno:

Desde el lugar se tiene una estupenda vista sobre toda la parte final del valle, la costa, el mar y la cercana isla de Tagomago. El control visual debió de ser mayor en la Antigüedad, si no existían tantos bosques de pinos.

Descripción:

La razón por la que incluimos aquí este célebre yacimiento, uno de los más conocidos de Ibiza, es que se encuentra en nuestra área de prospección, y de hecho su presencia fue una de las razones que nos

impulsó a planificar la investigación de Sa Cala. Pero además, en el transcurso de los trabajos tuvimos ocasión de comprobar que muy cerca de la cueva se extendía un considerable amontonamiento de tierra suelta, que caía con cierta pendiente justo delante de ella. Al encontrar algunos restos de fauna en esa zona, a nivel superficial, nos dimos cuenta de que se trataba de la tierra desechada en el transcurso de las excavaciones realizadas por J. Ramon en 1981, hipótesis que fue confirmada por V. Marí Costa, quien había participado en aquella campaña. De la memoria de esos trabajos (Ramon, 1985) se deduce que las tierras procedían a su vez de los amontonamientos exteriores producidos por las excavaciones y los saqueos llevados a cabo en el siglo pasado. La ausencia de fragmentos cerámicos nos hace suponer que se descartó en su momento la recogida de restos óseos, pero es seguro que éstos proceden del interior de la cueva y son por lo tanto parte de su registro arqueológico, por muy removidos que se hallaron. Por esta razón decidimos recoger la totalidad de los huesos visibles en la superficie. Su estudio pormenorizado, a cargo de J. V. Morales García, es el que aquí se presenta, y su interés resulta extraordinario no sólo por la tremenda escasez de análisis zooarqueológicos en el ámbito púnico, sino muy especialmente por proceder de un lugar de culto.

Superficie:

200 m²

Cronología:

ss. V-II a. C.

Bibliografía:

Aubet, M.E., 1982; Ramon, 1985



Localización de la cueva de Es Culleram

MORNA-ATZARÓ

16.- CAN TONI D'EN XUMEU MARC

VENDA: Morna

T. M.: Santa Eulària des Riu



Coordenadas:

x: 373725

y: 4322724

z: 94 m s. n. m.

Tipo:

Hábitat rural

Acceso:

Desde la carretera de Sant Llorenç a Sant Carles, que a partir de ahora denominaremos simplemente Camí d'Es Fil pues así se conoce tradicionalmente, y dirigiéndonos hacia el este, se toma el último camino a la izquierda antes del desvío a Santa Eulària/Sant Carles. A poco más de un kilómetro y antes de llegar a Can Vich, un sendero gira a la derecha. Aquí se deja el coche y a unos 250 m al este se encuentra el yacimiento. Está muy cerca de una casa moderna, y a los pies del *pujolet* en el que se encuentra el yacimiento nº 18.

Entorno:

Está a unos 200 m al norte de Can Marc Gros, una de las casas más antiguas y espaciosas de la zona, que tiene una inscripción en el balcón de 1755, y que posee un buen aljibe.

Descripción:

Concentración de materiales

Superficie:

800 m²

Cronología:

ss. II a. C.-I d. C.

Inventario de materiales:

10336/XM/I a 7

Interpretación:

Por su ubicación a los pies de la posible necrópolis y en una zona llana muy apta para las labores agrícolas, suponemos que corresponden a los restos de un hábitat rural.

Bibliografía:

Inédito

17.- PUIG DE CAN TONI

VENDA: Morna

T. M.: Santa Eulària des Riu



Coordenadas:

x: 373708

y: 4322772

z: 104 m s. n. m.

Tipo:

Necrópolis

Acceso:

Desde el Camí d'Es Fil y dirigiéndonos hacia el este, se toma el último camino a la izquierda antes del desvío a Santa Eularia/Sant Carles. A poco más de un kilómetro y antes de llegar a Can Vich, un sendero gira a la derecha. Aquí se deja el coche y a unos 250 m al este se encuentra el yacimiento. Está muy cerca de una casa moderna; las estructuras se hallan en la cima de la colina que la dominan.

Entorno:

En la cima sobresale un gran aljibe tradicional, con un amplia superficie circular de captación. En la construcción de esta estructura se dañaron varias fosas, que son perfectamente visibles, así como posibles bocas de hipogeos alrededor. Según información oral del dueño de Can Marc Gros, Sr. Lothar Schliemann, quién nos indicó el lugar, hace bastantes años se vaciaron algunos de estos hipogeos ("cuevas" en el relato), pero debían de haber sido saqueados previamente, ya que tras muchos esfuerzos sólo consiguieron "trozos de cerámica rotos", y se abandonaron las rebuscas. Actualmente están otra vez cegados,

salvo alguna fosa como ya indicamos. El material en superficie es abundante y obviamente no está rodado.

Superficie:

1.500 m²

Cronología:

ss. II a. C.-I d. C.

Inventario de materiales:

10335/1 a 7

Interpretación:

Siempre con las dudas que sólo una excavación en toda regla disiparía, creemos que se trata de una pequeña necrópolis de época púnica, correspondiente al hábitat que hemos señalado muy cerca, al sur. La datación de los materiales de ambos yacimientos es concordante en líneas generales, y la estructuración espacial, hábitat abajo/necrópolis arriba es muy frecuente en el ámbito rural púnico-ebusitano (Païsses de Cala d'Hort, p.e.)

Bibliografía:

Inédito.

18.- CE 2

VENDA: Atzaró

T. M.: Santa Eulària des Riu



Interpretación:

Una vez más la existencia de estos conjuntos "off-site" plantea diversas hipótesis, desde el uso abundante de abono a la localización de algún hábitat rural en las cercanías. Esta concentración se encuentra a cierta distancia de otras dos, Can Vicent d'en Musson (700 m) y Can Xumeu d'En Marc (500 m), que sólo en el segundo caso podría ser un hábitat, muy hipotéticamente (véase *infra*, nº 20 y 21).

Bibliografía:

Inédito

Coordenadas:

x: 374100

y: 4322100

z: 70 m s. n. m.

Tipo:

Concentración de cerámica

Acceso:

Siguiendo el Camí d'es Fil hacia el este, nada más pasar el cruce hacia Sant Carles/Santa Eulària, los campos que quedan a la derecha son de la finca de Can Pep de Miquel.

Entorno:

El yacimiento aparece en unos buenos campos de cultivo, y a 150 m del corto torrente que nace cerca de Can Vicent d'en Mosson y muere junto a Cas Mallorquí.

Descripción:

Notable concentración de cerámica.

Superficie:

1.000 m²

Cronología:

ss. II a. C.-II d. C.

Inventario de materiales:

10337/Ce2/1 a 37

19.- CAN MILÀ

VENDA: Atzaró

T. M.: Santa Eulària des Riu



Inventario de materiales:

10338/CM/1 a 4

Interpretación:

Existencia cercana de una almazara, con dudas.

Bibliografía:

Inédito



Contrapeso hallado en Can Milà

Coordenadas:

x: 374397

y: 4323376

z: 106 m s. n. m.

Tipo:

Contrapeso de aceite desplazado

Acceso:

Por el mismo camino que sale del Camí d'Es Fil hacia Ca N'Andreuet, pero a unos 800m sólo sale otro camino a la izquierda que lleva directamente a Can Milà.

Entorno:

Se trata de una casa payesa antigua pero restaurada, en cuyo patio se encuentra un contrapeso de aceite.

Descripción:

Contrapeso de aceite

Superficie:

Desconocida

Cronología:

ss. II a. C.- II d. C.

20.- CAN VICENT D'EN MUSSON

VENDA: Morna
T. M.: Santa Eulària des Riu

Coordenadas:

x: 373332
 y: 4322371
 z: 92 m s. n. m.

Tipo:

Concentración de cerámica

Acceso:

Desde el Camí d'Es Fil hacia el este, se coge el segundo camino a la izquierda antes del ya citado cruce, antes de Can Xic, que lleva a Sa Font de Morna. A 550 m, en los campos de Can Vicent d'en Mosson, justo debajo de la casa y al lado de la carretera.

Descripción:

Escaso material cerámico.

Superficie:

700 m²

Cronología:

ss. III a. C.-I d. C. e islámica

Inventario de materiales:

10339/VM/I a 19

Interpretación:

La existencia de algún material anterior (ss. V y III a. C.) y muy posterior (ss. V-VI d. C.) no impide centrar el yacimiento en la cronología propuesta. A tenor de lo expuesto para el yacimiento nº 18, creemos que reflejan las actividades de algún hábitat cer-

cano. De hecho la carta arqueológica de 1989 recoge, con el nombre de Can Mosson, el hallazgo un poco más arriba en el camino de cerámicas púnicas, romanas e islámicas, también rodadas. El aspecto y la dispersión cerámica de ambas concentraciones sugiere la existencia de un hábitat algo más arriba, en la ladera de la colina. Podría ser cerca de alguna de las antiguas casas (muy reformadas) de Can Jaume Mossona o mejor aún de Can Sastre. De ésta la información oral que poseemos de diferentes payeses de la zona sugiere el hallazgo de fosas y *sitges* en otros tiempos, en clara alusión a la presencia de un hábitat o tal vez de tumbas. No nos fue posible acceder a dicha finca, de cierta extensión, por estar de viaje el actual propietario, un ciudadano australiano.

Bibliografía:

Inédito

21.- CAN XUMEU D'EN MARCH

VENDA: Atzaró

T. M.: Santa Eulària des Riu



Cronología:

s. IV a.C; ss. II a. C.-II d. C.

Inventario de materiales:

10343/XM/I a 19

Interpretación:

No existirían elementos para suponer la existencia *in situ* de algún hábitat, si no fuera por la mención recogida en la carta arqueológica de 1989: "A un tall del terreny s'observen alguns nivells de pedres, terra i també ceràmica...". Pese a no poder confirmar esa posible presencia de estructuras, hay que tener el lugar en cuenta como un posible hábitat.

Bibliografía:

Carta arqueológica de 1989; aparece como Can Toni d'Es Camp,

Coordenadas:

x: 374496

y: 4322353

z: 70 m s. n. m.

Tipo:

Concentración de cerámica

Acceso:

Siguiendo el Camí d'Es Fil, es la segunda casa después del cruce con la carretera de Sant Carles, a la derecha, a la que se accede por un corto camino particular. En torno a una zona amesetada y con cultivo de secano, en medio de la cual se aprecia bien un aljibe en uso, se agrupan tres casas de las cuales ésta es la principal. Allí se encuentra la concentración cerámica.

Entorno:

Zona llana muy apta para el cultivo y a escasos metros del nacimiento del torrente de S'Argentera.

Descripción:

Se trata de una concentración de cerámicas no rodadas.

Superficie:

1.500 m²

22.- CE 4

VENDA: Atzaró

T. M.: Santa Eulària des Riu

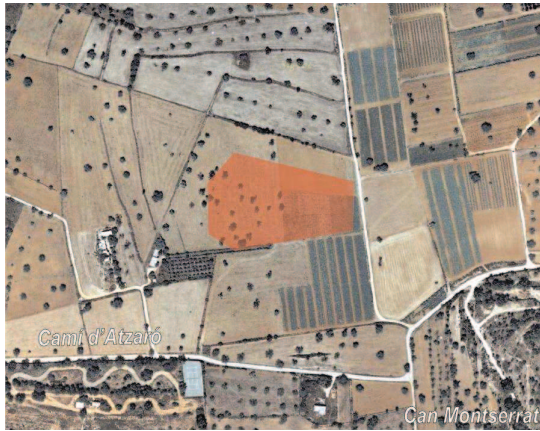

Coordenadas:

x: 372756

y: 4320872

z: 60 m s. n. m.

Tipo:

Concentración de cerámica

Acceso:

Por el llamado camí d'Atzaró, viniendo de Sant Carles, y justo debajo de la torre de Can Monserrat, la carretera marca una gran curva. La concentración es notable, sobre todo por su extensión y forma alargada, debido tal vez a los efectos del sentido del arado.

Entorno:

La concentración se inicia en los campos que quedan a la derecha, más bajos, en especial a partir de una línea este/oeste que marcan una hilera de sabinas y otra de algarrobos, muy visible.

Descripción:

Se trata de la más extensa concentración que hayamos localizado en estas campañas. Aunque varía bastante el porcentaje de fragmentos por m², se puede considerar un único yacimiento.

Superficie:

15.000 m²

Cronología:

s. IV a. C.; ss. II a. C.-II d. C. y época islámica.

Inventario de materiales:

10340/Ce4/I a 26

Interpretación:

Creemos que debe identificarse con las actividades de un hábitat cercano, para el que caben dos hipótesis: que estuviera en las alturas que ocupa ahora la ya citada torre de Can Montserrat, sin duda uno de los puntos más estratégicos, o bien que se tratara del hábitat de Can Céni, localizado unos 200 m al oeste (véase nº 23). En cualquier caso muestra una cantidad y variedad de materiales sorprendentes, entre los que destacaremos muchísimos desechos de cocción, aunque ninguno con certeza de época púnica.

Bibliografía:

Inédito

23.- CAN CÈNI

VENDA: Atzaró

T. M.: Santa Eulària des Riu

Superficie:

800 m²

Cronología:

ss. II a. C.-I d. C.

Inventario de materiales:

10341/SN/1 a 15

Interpretación:

Se trata de un hábitat, del que se conserva al menos parte de una habitación o dependencia. El topónimo, la balsa moderna que hay al lado y la propia estructura en sí sugieren una cronología medieval a lo sumo y probablemente más reciente. Sin embargo el material superficial es mayoritariamente púnico-romano, lo que permite suponer la existencia de un hábitat debajo o cerca de la estructura descrita, lo que sólo una excavación permitiría comprobar.

Bibliografía:

Por las coordenadas proporcionadas, parece ser el lugar corresponde al presentado como Atzaró-1 en la ficha correspondiente de la Carta arqueológica de 1989. Sin embargo en la descripción sólo se mencionan acumulaciones de piedras y una densa vegetación. La diferencia con el estado actual podría deberse a un incendio, como demuestran los lentiscos y otras matas quemadas, que han dejado al descubierto los muros, con la consiguiente degradación antrópica en estos años.



Coordenadas:

x: 372401

y: 4320734

z: 72 m s. n. m.

Tipo:

Hábitat

Acceso:

Por el llamado camí d'Atzaró, viniendo de Sant Carles, y justo debajo de la torre de Can Monserrat, la carretera marca una gran curva. Se sigue el camino unos 400 m después de la curva, y justo debajo de la casa moderna de Can Nicolau hay un montículo a la derecha.

Entorno:

Tierras de gran calidad agrícola.

Descripción:

En el montículo se encuentra la estructura en ruinas, y alrededor se extienden los materiales. Es una estructura de planta seguramente rectangular, con ángulo de 90° en la única esquina visible. Los muros están contruidos en piedra mediana, normalmente careada. Se disponen en doble hilada con relleno interno de tierra. El interior está referido con un enlucido calizo, mientras el exterior está protegido con un mortero de tierra y piedra. Los muros tienen un grosor de 0,65 m y el único que se ha podido medir tiene 7,70 m de largo.

24.- CE 5

VENDA: Atzaró

T. M.: Santa Eulària des Riu



Coordenadas:

x: 372242

y: 4320920

z: 66 m s. n. m.

Tipo:

Possible hábitat rural

Acceso:

Siguiendo hacia el Oeste por el camino mencionado, y a unos 250 m de Can Céni, un camino de tierra sale hacia la derecha. A 100 m una estructura rectangular en ruinas señala el centro de la dispersión, que se extiende en sentido E-O.

Entorno:

Buenas tierras, muy cerca de la Font d'Atzaró.

Descripción:

Los materiales son muy abundantes. Dentro de la estructura abandonada hay una piedra de contrapeso de aceite púnico-romana, que ha sido puesta en posición vertical y sirve de jamba a la puerta.

Superficie:

10.000 m²

Cronología:

ss. III a. C.-I d. C. y época islámica

Inventario de materiales:

10342/Ce5/ 1 a 29

Interpretación:

La abundancia de materiales y su extensión nos hicieron pensar en un primer momento que se trataba de una prolongación de la concentración Ce4, cercana, y por lo tanto dependiente del mismo yacimiento. Sin embargo puede perfectamente tratarse de materiales correspondientes a otro hábitat, del que el contrapeso de prensa sería el resto más elocuente. Por la ubicación del terreno, situaríamos ese lugar de habitación en las laderas del cercano Puig d'Atzaró, donde desde hace muchos años se conoce la existencia de un hábitat islámico.

Bibliografía:

La concentración y el contrapeso son inéditos. La Carta arqueológica de 1989 incluye un plano de la casa de Can Rieró, en el Puig d'Atzaró, y entornos, sin más referencias.



Contrapeso reutilizado

25.- CA N'ANDREUET

VENDA: Morna

T. M.: Santa Eulària des Riu

Inventario de materiales:

10345/ND/1 a 12

Interpretación:

Los restos de época púnica y romana son escasos, si bien en prospecciones anteriores se señalan algunos. Son mucho más abundantes los de época islámica, lo que indica la existencia de un hábitat de dicha cronología en la zona.

Bibliografía:

En la Carta Arqueológica de 1989 aparece como Ca N' Andreuet-2. En cualquier caso, hay que considerar que en lo que fue la misma finca, pero mucho más abajo, ya a la derecha del Camí des Fil, está el yacimiento tardo-romano del mismo nombre, con necrópolis, dado a conocer hace varios años (Ramon, 1986, 18-20). Lo hemos recogido como Ca n' Andreuet II; véase más abajo ficha nº 44.



Coordenadas:

x: 374580

y: 4323500

z: 140 m s. n. m.

Tipo:

Posible hábitat rural

Acceso:

Siguiendo hacia el este el Camí d'es Fil, al llegar al camino que por el Puig d'en Bassora se dirige a la derecha hacia Sant Carles, se coge en dirección opuesta y a 800 m se encuentra, en un punto dominante a la izquierda, la antigua casa de Ca N' Andreuet, hoy restaurada. En las terrazas que forman sus inmediaciones se encuentran los materiales.

Entorno:

Merece subrayarse que estamos justo en el límite entre las vendas de Atzaró y Es Figueral, en un lugar que domina ampliamente no sólo el paso entre ambas vendas, sino que también toda nuestra zona de estudio, Morna y Atzaró.

Descripción:

Cerámica en superficie

Superficie:

2.000 m²

Cronología:

ss. II a. C.-I d. C. y época islámica



Vista de la zona de Ca N' Andreuet

ES FIGUERAL

26.- CAN LLUQUET

VENDA: Es Figueral

T. M.: Santa Eulària des Riu

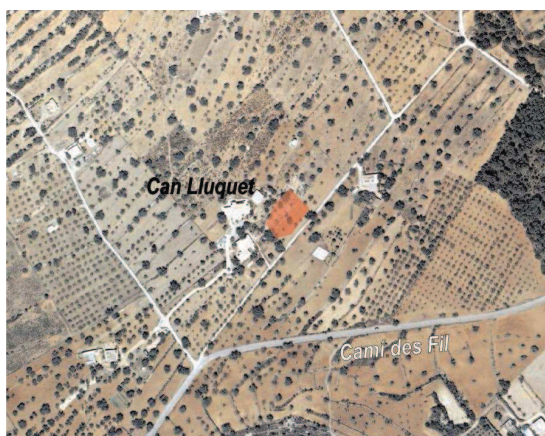

Coordenadas:

x: 375418

y: 4323450

z: 94 m s. n. m.

Tipo:

Concentración de cerámica

Acceso:

Se puede acceder fácilmente desde el Camí des Fil, cogiendo a la izquierda el camino de tierra que conduce a Can Joan d'en Lluc. Entre esta parcela y la que está al norte del camino (Can Lluquet) se sitúa la concentración cerámica.

Entorno:

Campos fuertemente alterados por las labores agrícolas, situados en el pequeño llano donde se inicia la venda de Es Figueral, entre el Puig d'en Gat al sur y las estribaciones de Es Amunts al norte.

Descripción:

Concentración cerámica. No hay estructuras visibles.

Superficie:

1.800 m²

Cronología:

ss. III a. C.-I d. C.

Inventario de materiales:

21339/1 a 14

Interpretación:

Aunque se encuentra a sólo 400 m al SE del yacimiento de Can Gorg, que lo domina, los materiales de esta concentración no están muy rodados y puede descartarse una procedencia directa. La misma distancia, pero en llano, lo separa del yacimiento de Can Toni d'en Joaní. Por lo tanto puede tratarse de los restos de una pequeña dependencia de alguno de estos dos centros.

Bibliografía:

Inédito

27.- CAN TONI D'EN JOANÍ

VENDA: Es Figueral

T. M.: Santa Eulària des Riu

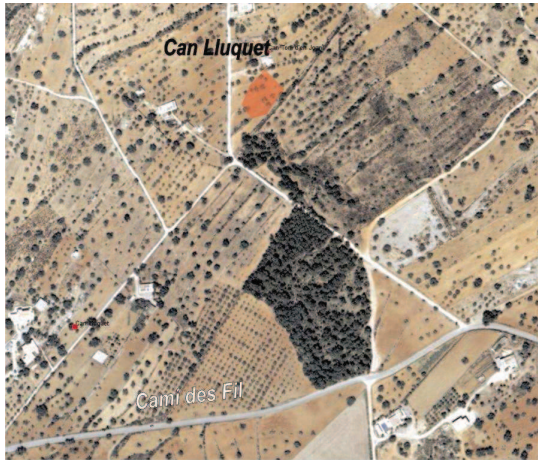

Inventario de materiales:

21340/1 a 41

Interpretación:

La cantidad de material (con especial abundancia de ánforas) y su amplia dispersión sugiere la existencia en ese área de un posible hábitat o al menos de un centro de actividad agrícola.

Bibliografía:

Inédito

Coordenadas:

x: 375640

y: 4323768

z: 95 m s. n. m.

Tipo:

Concentración cerámica

Acceso:

Se puede acceder fácilmente desde el Camí des Fil hacia el este, hasta llegar al cruce con el camino de Can Salvador des Racó, que sale en perfecta dirección norte y que se toma. A unos 200m a la derecha está Can Toni d'en Joaní, y la gran concentración de material se halla al sur de la casa.

Entorno:

El yacimiento se encuentra en un emplazamiento óptimo, llano y al inicio de los campos que empiezan a caer suavemente hacia el este.

Descripción:

Gran concentración de restos cerámicos, especialmente ánforas.

Superficie:

8.000 m²

Cronología:

ss. II a. C.-II d. C. y medieval (?)

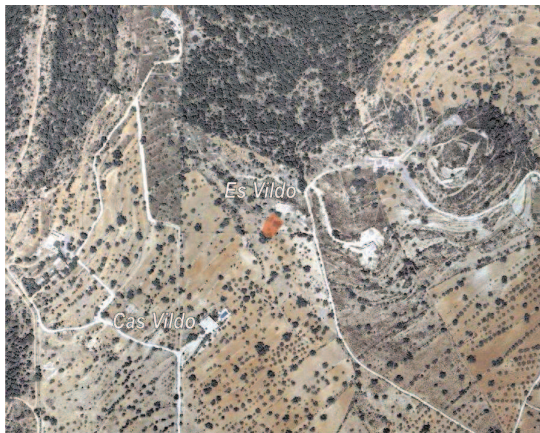
28.- ES VILDO**VENDA: Es Figueral****T. M.: Santa Eulària des Riu****Interpretación:**

Esta muy modesta concentración de cerámicas resulta homogénea desde el punto de vista cronológico, y por su situación en una ladera cercana a otros yacimientos de mayor entidad, cabe relacionarla directamente con éstos. Nos referimos en particular al lugar que en la Carta Arqueológica de 1989 aparece como Binisaid, situado a 200 m al este de Es Vildo. Allí se recogió gran cantidad de material, como refleja dicha carta, de la misma cronología púnica tardía con algún elemento romano del s. I a. C.. Hay que subrayar que 14 años después no quedan restos visibles de ese yacimiento, del que se menciona la existencia de piedras que podían haber pertenecido a los muros del hábitat antiguo, aunque sí fue posible recoger algo de cerámica significativa.

Bibliografía:

Inédito

Coordenadas:

x: 375718

y: 4324226

z: 110 m s. n. m.

Tipo:

Concentración cerámica

Acceso:

Avanzando por el camino ya citado de Can Salvador des Racó, se abandona éste cuando gira bruscamente a la izquierda, y hay que dirigirse a pié en dirección N-NE. La casa se encuentra a unos 250 m. No hay que confundirla con otra más pequeña que está situada antes y que tiene el nombre de Cas Vildo.

Descripción:

Pequeña concentración cerámica.

Superficie:500 m²**Cronología:**

s. III-I a. C.

Inventario de materiales:

21341/1 a 8

29.- PUJOL DE CAN JOAN

VENDA: Es Figueral

T. M.: Santa Eulària des Riu



Interpretación:

Como se ha expuesto para el yacimiento de Es Vildo, este lugar debe ponerse en relación con las actividades realizadas en el yacimiento de Binisaid, que se encontraba a muy poca distancia.

Bibliografía:

Inédito

Coordenadas:

x: 375958

y: 4324327

z: 138 m s. n. m.

Tipo:

Concentración cerámica

Acceso:

Avanzando por el camino ya citado de Can Salvador des Racó, se abandona este cuando gira bruscamente a la izquierda, y hay que dirigirse a pie en dirección N-NE hasta llegar hasta Es Vildo, se avanza luego unos 300 m en dirección este. También se puede acceder desde la prolongación del Camí d'Es Fil, a unos 250 m de Cas Sord un camino sale a la izquierda, que permite llegar a Can Joan, situada al pie de la colina donde está el yacimiento.

Descripción:

La cerámica se encuentra dispersa en la cima, que ha sufrido una importante erosión.

Superficie:

1.600 m²

Cronología:

s. II-I a. C. e islámica (dudosa)

Inventario de materiales:

21342/1 a 8

30.- CAN GUASCH

VENDA: Es Figueral

T. M.: Santa Eulària des Riu



Cronología:

ss. III a. C.-I d. C.

Inventario de materiales:

21343/1 a 36

Interpretación:

Posible explotación rural

Bibliografía:

Inédito

Coordenadas:

x: 376275

y: 4323600

z: 65 m s. n. m.

Tipo:

Concentración de cerámica

Acceso:

Desde la carretera de St. Carles a Sa Cala, se coge a mano izquierda, después del cruce con Es Camí des Fil, el camino que lleva al colmado Can Mariano. Apenas pasado éste y en los campos de la derecha, al N, está la concentración.

Entorno:

Su ubicación casi en piedemonte en una excelente área de cultivo sugiere la existencia en las cercanías de alguna explotación rural púnico-romana.

Descripción:

Se trata de una de las más extensas concentraciones documentada en esta campaña, con un elevado número de restos cerámicos identificables y no rodados. Cabe destacar que se han recogido, además de las ánforas tan abundantes como siempre, muchos restos de piezas de cerámica común (jarras, etc.) que avalan esa hipótesis.

Superficie:

10.000 m²

31.- CAN TONI D'EN GUILLEM

VENDA: Es Figueral

T. M.: Santa Eulària des Riu



Interpretación:

En este caso no resulta fácil, ya que las medidas exceden las habituales en las fosas de las necrópolis púnicas y romanas de la isla. En cualquier caso por su cercanía al yacimiento anterior, apenas 300 m los separan, debe sin duda estar relacionado con este. Cabe subrayar el hallazgo de fragmentos de ánfora PE-22, poco frecuente.

Bibliografía:

Inédito

Coordenadas:

x: 376250

y: 4323300

z: 61 m s. n. m.

Tipo:

Fosa

Acceso:

Se accede desde la carretera de St. Carles a Sa Cala, trescientos metros antes del cruce que lleva al colmado de Can Mariano. Un pequeño camino lleva a Can Jaume d'en Toni d'en Guillem, casa junto a la que se encuentra la fosa.

Descripción:

Se trata de una estructura de 2,50 por 1,20 m, muy arrasada. Alrededor de ella se encontraron restos cerámicos, escasos pero significativos.

Superficie:

3 m²

Cronología:

s. III-I a. C.

Inventario de materiales:

21344/1 a 5

32.- CAN RAMON

VENDA: Es Figueral

T. M.: Santa Eulària des Riu



Cronología:

ss. II a. C.-II d. C.

Inventario de materiales:

21345/1 a 29

Interpretación:

Su situación invita a pensar que se trata una vez más de alguna explotación rural.

Bibliografía:

Inédito

Coordenadas:

x: 376710

y: 4323166

z: 48 m s. n. m.

Tipo:

Concentración de cerámica

Acceso:

Viniendo de St. Carles hacia Sa Cala, se toma el cruce con el Camí des Fil a mano derecha, y a unos 200 m se gira suavemente hacia la izquierda, a la vista de un pozo. Se cruza un pequeño puente que permite salvar el torrente de Can Jaume Toni Guinariu y se entra en tierras de Can Ramon.

Entorno:

Situado en una zona de buenas tierras, además de la cercanía del torrente.

Descripción:

La concentración se extiende justo delante de la casa, a lo largo de muchos campos. Como en casos anteriores, cabe destacar la abundancia de material cerámico correspondiente a cerámica común, incluidas formas de mesa.

Superficie:

30.000 m²

33.- ES GORG

VENDA: Es Figueral

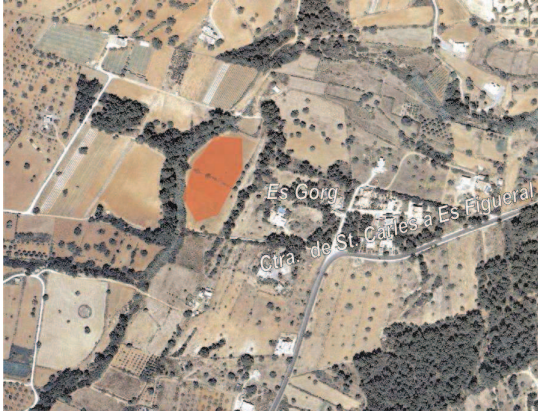

T. M.: Santa Eulària des Riu

Coordenadas:

x: 377350
y: 4323480
z: 40 m s. n. m.

Tipo:

Acceso:

Siguiendo la carretera de St. Carles a Es Figueral, y poco después del desvío hacia Es Pou des Lleó, hay una curva muy marcada delante de la casa de Can Toni Andreuet. A la izquierda sale entonces un camino que lleva directamente a la casa de Can Gorg.

Descripción:

Esta zona fue literalmente peinada, ya que hace ya muchos años que se suponía la existencia aquí de una explotación rural, debido al hallazgo de un gran contrapeso de piedra correspondiente a una prensa de aceite púnico-romana (tipo 11 de Brun; la pieza se encuentra actualmente expuesta en los jardines de la iglesia de St. Carles), que se rescató al borde de la carretera, justo delante de Can Toni Andreuet. A pesar de todo, y aunque había bastante cerámica, apenas se localizaron piezas significativas, y ello se debe sin duda a la recogida efectuada en el transcurso de la elaboración de la Carta Arqueológica de 1990, en la que se reflejan abundantes hallazgos de época tardo-púnica y de los ss. I y II d. C. Debemos recoger aquí también la información oral de D. Antoni Ferrer Abárzuza, quien tuvo la gentileza de indicarnos la

existencia en Es Gorg de un *qanat*, que lamentablemente no hemos podido localizar.

Superficie:

Indeterminada

Cronología:

ss. II-I a. C.

Inventario de materiales:

21346/1 a 3

Interpretación:

Posible explotación rural

Bibliografía:

Para Can Toni Andreuet, véase Carta Arqueológica, 1990



Contrapeso de prensa de aceite *in situ* (1990)



El contrapeso en su ubicación actual (2010)

34.- CAN COVETES

VENDA: Es Figueral

T. M.: Santa Eulària des Riu

Superficie:

5.000 m²

Cronología:

ss. II a. C.-II d. C.

Inventario de materiales:

21347/1 a 70

Interpretación:

Junto a Can Pep Roques es uno de los yacimientos más interesantes de la presente campaña. Hábitat rural en época tardo-púnica y romana.

Bibliografía:

Inédito



Coordenadas:

x: 377696

y: 4324182

z: 48 m s. n. m.

Tipo:

Concentración de cerámica

Acceso:

Siguiendo la carretera de St. Carles a Sa Cala, se coge a la derecha el desvío que lleva a la conocida playa de Aigües Blanques, y al desdoblarse enseguida se coge el camino de la derecha. A unos trescientos metros se encuentra Can Covetes, que es una pequeña finca con tres casas turísticas relativamente modernas. La gran concentración se da en la ladera sur, que cae suavemente.

Entorno:

A pesar de su modesta cota, desde aquí y en dirección S y SE se domina una amplia zona con tierras de calidad, que limitan a unos 500 m al sur con el torrente de Es Figueral, el más importante de la zona, y al este con el mar, a unos 300 m.

Descripción:

La concentración de material es extraordinaria, sin rodar y en fragmentos de cierto tamaño en ocasiones. También hay una gran variedad y calidad, desde todo tipo de ánforas a elementos de vajilla, incluida cerámica de barniz negro (forma Lamb.31).

35.- CAN CASES NOVES

VENDA: Es Figueral

T. M.: Santa Eulària des Riu

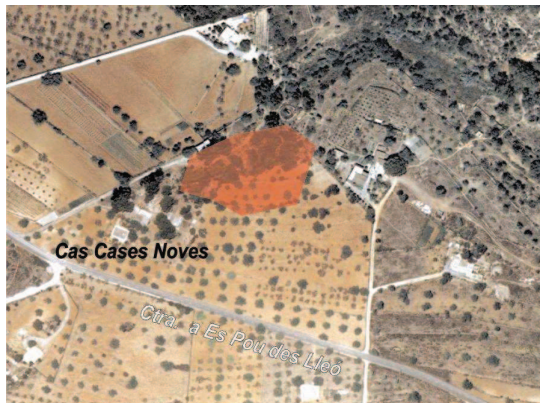

Interpretación:

Por su escasa entidad debe corresponder a alguna actividad realizada desde algún yacimiento de mayor importancia. Cabe pensar en Can Pep Roques, que dista algo menos de 500 m, si bien separado por una notable vaguada.

Bibliografía:

Inédito

Coordenadas:

x: 377668

y: 4322729

z: 44 m s. n. m.

Tipo:

Dispersión de materiales

Acceso:

Yendo de St. Carles a Es Figueral, se toma el desvío a Es Pou des Lleó, y unos 500 m después del colmado de Can Pep Joana, un camino hacia la izquierda lleva después de menos de 100 m a la casa que da nombre al yacimiento. Éste se encuentra en los campos situados inmediatamente al este de las casas.

Entorno:

Descripción:

Dispersión no muy extensa de materiales algo rodados.

Superficie:

2.500 m²

Cronología:

ss. I a. C.-II d. C.

Inventario de materiales:

21348/1 a 13

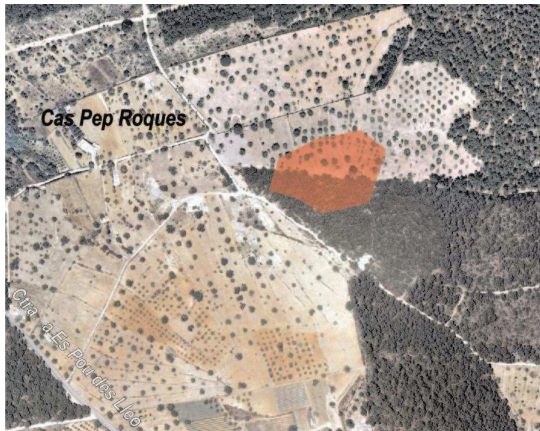
36.- CAN PEP ROQUES**VENDA:** Es Figueral**T. M.:** Santa Eulària des Riu**Coordenadas:**

x: 378400

y: 4322700

z: 85 m s. n. m.

Tipo:

Asentamiento rural

Acceso:

Se accede desde la carretera de San Carlos a Es Pou des Lleó, tomando un camino a la izquierda unos 150 m de Can Mariano d'en Terme. El camino baja una cuesta pronunciada hacia el lecho de un torrente, y luego asciende hacia la casa por camino cerrado, pero que tuvimos permiso para abrir. Éste conduce en suave subida hacia el este, hasta unos 250 m, donde se encuentra el yacimiento.

Entorno:

La finca de Can Pep Roques se ubica en la ladera oeste de la Serra des Llamp, y la casa original es aparentemente una de las más antiguas de esta parte de la venda de Es Figueral. Es una posición casi canónica, dominando los campos de cultivo de la ladera y en este caso además con un control visual que abarca casi todo Es Figueral salvo la costa.

Descripción:

Extensa concentración cerámica donde se hallan trozos grandes y poco rodados.

Superficie:20.000 m²**Cronología:**

ss. III a. C.-II d. C.

Inventario de materiales:

21349/1 a 86

Interpretación:

Probable asentamiento rural. Para confirmar nuestra identificación, tuvimos la posibilidad de documentar, gracias a la información oral de los propietarios de la finca, la base un molino de aceite púnico-romano en bastante buen estado. Estaba colocado junto a la casa antigua, pegado al aljibe donde debió de servir de abrevadero. Corresponde a la tipología más habitual de un *mortarium*, y es muy parecido a los dos conocidos de Can Sorá (Sant Josep). Mide 1'1 m de diámetro conservado. Sólo para memoria, queremos dejar constancia que según los mismos propietarios, una persona había identificado el molino como romano unos años atrás, en el transcurso de uno de sus muchos paseos a lo largo y ancho de la isla. Por la descripción y comentarios, estamos seguros de que se trataba de D. Joan Marí Cardona, a quién con estas líneas rendimos sencillo homenaje.

Bibliografía:

Inédito



Restos de un *mortarium* conservado en Can Pep Roques

37.- CE 12

VENDA: Es Figueral

T. M.: Santa Eulària des Riu



Interpretación:

Su situación junto al torrente y no lejos del posible asentamiento de Ses Cases Noves sugiere un lugar en el que se realizó alguna actividad secundaria en relación con este.

Bibliografía:

Inédito

Coordenadas:

x: 377736

y: 4322938

z: 39 m s. n. m.

Tipo:

Concentración de cerámica

Acceso:

Se puede acceder fácilmente desde la casa de Can Pep Roques, de la que dista apenas 400 m en dirección NO o desde Can Cases Noves.

Entorno:

Situado junto a un torrente.

Descripción:

El material era abundante, aunque no así los elementos significativos. Aún así fueron suficientes para enmarcar los restos cronológicamente.

Superficie:

2.000 m²

Cronología:

ss. II a. C.-II d. C.

Inventario de materiales:

21350/1 a 9

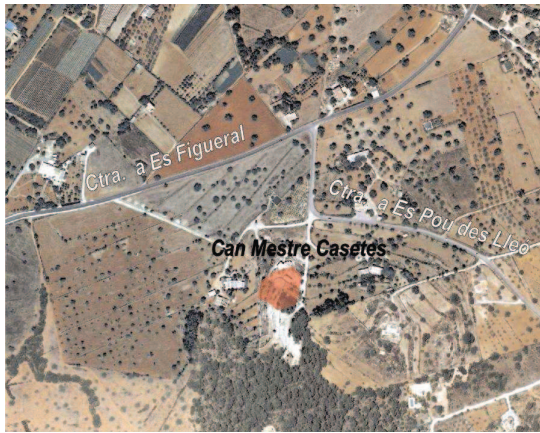
38.- CAN MESTRE CASETES**VENDA: Es Figueral****T. M.: Santa Eulària des Riu****Coordenadas:**

x: 377094

y: 4322756

z: 60 m s. n. m.

Tipo:

¿Necrópolis?

Acceso:

Se sigue la carretera de St. Carles a Es Figueral, se toma a la derecha el desvío a Es Pou des Lleó y en la primera curva a la derecha, en vez de seguir hacia el colmado de Can Pep Joana, se continúa recto por un camino que lleva a Can Mestre Casetes.

Descripción:

Junto a una era se encuentra la agrupación de fosas. Estas están excavadas en una afloración rocosa, junto a la era tradicional que mide 14 m de diámetro y rompe en parte dicha afloración. Se conservan restos de cinco fosas, las dos más completas con unas medidas de 1,35 x 0,65 m y 1,35 x 0,55 m. Las otras tienen entre 0,40 y 0,75 m de anchura. Junto a ellas se aprecian una serie de canalizaciones y oquedades que sugieren un aprovechamiento hídrico, por modesto que fuera, recuperando el agua caída sobre la era. Debemos decir que la prospección de la zona, dificultada por la densa vegetación, fue negativa en cuanto a otros restos materiales.

Superficie:150 m²**Cronología:**

¿Púnica o romana?

Inventario de materiales:

El propietario nos indicó que había vaciado una de las fosas hacía años y que no había hallado nada. Tampoco había constancia del posible aprovechamiento de las estructuras, al menos en la tradición oral de la familia.

Interpretación:

Este yacimiento presenta numerosas dudas. Su existencia fue amablemente señalada por el propietario de la finca, Pere Vilás Gil, conocido y apreciado escritor e historiador isleño, quién estaba lógicamente muy interesado en averiguar la cronología y funcionalidad de las fosas. Independientemente de la posibilidad de que estemos ante una necrópolis saqueada de antiguo y luego reaprovechada, debemos mantener todas las cautelas. No hay yacimiento conocido en las cercanías (Can Cases Noves dista más de 500 m), y a pesar de mantener la misma orientación, las fosas tienen unas medidas poco regulares. Concluimos pues señalando el interés del lugar, pero nos resistimos a contabilizarlo en el estudio final.

Bibliografía:

Inédito

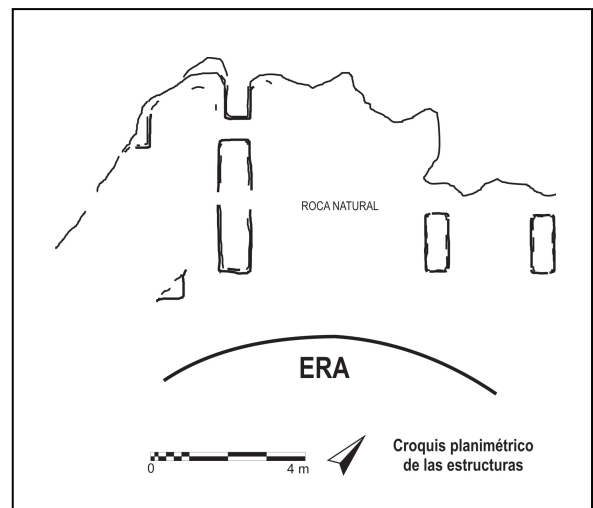

39.- BENISSAID

VENDA: Es Figueral

T. M.: Santa Eulària des Riu

Inventario de materiales:

21351/1 a 5

Interpretación:

Hábitat rural

Bibliografía:

Carta Arqueológica de 1990. Aparece con el nombre de Binisaid.

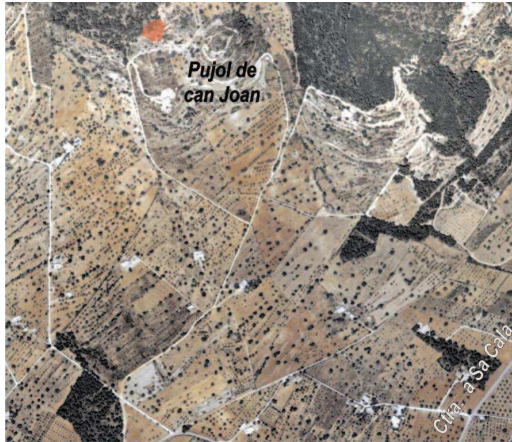

Coordenadas:

x: 375842

y: 4324358

z: 135 m s. n. m.

Tipo:

Hábitat

Acceso:

Partiendo de la carretera de St. Carles a Sa Cala, justo después de pasar el desvío de Es Figueral, se coge el primer camino a la izquierda en dirección NE llegando a la ladera sur de la sierra de Sant Vicent, donde está el yacimiento.

Entorno:

Al pie de la sierra, en el punto de encuentro entre el bosque y los últimos campos de cultivo. El yacimiento se emplaza al norte de Can Joaní y de Ca Na Catalina Guillem.

Descripción:

Gran concentración de cerámica junto a algunas piedras que podrían formar parte del hábitat.

Superficie:

Indeterminada

Cronología:

ss. IV-I a.C.

40.- BENISSAID 2

VENDA: Es Figueral

T. M.: Santa Eulària des Riu

Interpretación:

Posible hábitat.

Bibliografía:

Carta Arqueológica de 1990. Aparece con el nombre de Benissaid 2.



Coordenadas:

x: 375827

y: 4322931

z: 82 m s. n. m.

Tipo:

Concentración de cerámica

Acceso:

Partiendo de la carretera de St. Carles a Sa Cala, justo después de pasar el desvío de Es Figueral, se coge el primer camino a la izquierda en dirección NE siguiendo unos 300 m.

Entorno:

Se encuentra en un terreno con fuerte pendiente, en la ladera oriental del Puig d'En Gat.. Es una zona de bancales en la que hay numerosas afloraciones rocosas.

Descripción:

Escasa cerámica en superficie.

Superficie:

Indeterminada

Cronología:

ss. III-I a .C.

Inventario de materiales:

21351/1 a 10

YACIMIENTOS CONOCIDOS POR LA BIBLIOGRAFÍA

41.- CAN PERE CATALÀ

VENDA: Es Port

T. M.: Sant Joan de Labritja



el esqueleto de un solo individuo, cuyos restos, siguiendo la costumbre de la época, fueron enterrados en el huerto de la finca.

Superficie:

Indeterminada

Cronología:

s. IV a. C.

Inventario de materiales:

Véase la bibliografía y la fig. 1, pag. 97

Interpretación:

No sabemos si se trataba de un hipogeo aislado o parte de una necrópolis más amplia. En cualquier caso, el hábitat conocido más cercano es Can Perot, y dista casi 300m (la distancia que hay a Es Culleram es de 500m). Podría corresponder más bien a algún otro hábitat más cercano a la playa y hoy desaparecido.

Bibliografía:

Fernández Gómez, 1980

Coordenadas:

x: 377776

y: 4326587

z: 16 m s. n. m.

Tipo:

Necrópolis

Acceso:

Por la carretera de St. Vicent a Sa Cala, a unos 500 m antes de llegar a la playa, a mano izquierda, se encuentra la casa donde se halló un hipogeo.

Entorno:

Junto al mismo torrente, en la ladera.

Descripción:

Se exponen los datos recogidos en la bibliografía. En febrero de 1956, al hacer obras en el porche de la casa, se halló un hipogeo, que fue excavado el día 22 bajo la dirección de José María Mañá de Angulo, entonces director del Museo Arqueológico de Ibiza. La cámara tenía 2,25 m de fondo y 3,30 m de anchura, con el vano de acceso cubierto por una gran losa de 0,80 m de largo por 0,55 de ancho, que fue extraída y reaprovechada en una pared de piedra seca de la finca, cerca de la casa. En el interior había una pequeña fosa excavada en el suelo, rectangular, con los extremos redondeados y revestida de argamasa. En su interior contenía

42.- CA'S CATALÀ

VENDA: Es Port

T. M.: Sant Joan de Labritja



Inventario de materiales:

Un frag. de PE-15, tres de PE-17 y ocho de PE-18.

Interpretación:

Restos de un posible hábitat o de actividades ligadas a éste.

Bibliografía:

Ramon, 1981, 67

Coordenadas:

x: 377664

y: 4326641

z: 18 m s. n. m.

Tipo:

Hábitat

Acceso:

Por la carretera de St.Vicent a Sa Cala, a unos 550 m antes de llegar a la playa, a mano izquierda, se encuentra la casa.

Entorno:

En la ladera de la colina, muy cerca del torrente.

Descripción:

El arqueólogo J. Ramon Torres fue avisado de la existencia del lugar donde, según le relataron, se había encontrado una necrópolis de incineración. Explorada la zona en superficie, no se hallaron restos de las supuestas tumbas, pero sí abundantes fragmentos de ánfora

Superficie:

Desconocida

Cronología:

ss. III a. C.- I d. C.

43.- CAN VICENT D'EN GORG

VENDA: Morna

T. M.: Santa Eulària des Riu



Cronología:

ss. II - I a. C.

Inventario de materiales:

Una PE-18, una Dressel 1, una greco-itálica y otra desconocida (paralelo en el pecio de Spargi).

Interpretación:

Posiblemente se tratase de un vertedero, relacionable con algún hábitat rural cercano. En nuestras prospecciones de Morna repasamos minuciosamente la zona, hablando con los payeses, pero no hubo ningún hallazgo más. Los yacimientos más cercanos son Ca N'Andreuet al O. y Can Lluquet al E., y ambos distan más de 300 m, por lo que no sabemos si adscribir el depósito a uno de ellos o pensar en otro yacimiento más cercano pero totalmente destruido.

Bibliografía:

Ramon, 1981, 66-67

Coordenadas:

x: 374964

y: 4323678

z: 130 m s. n. m.

Tipo:

Depósito de cerámicas

Acceso:

Siguiendo hacia el este el camí d'es Fil, al llegar al camino que por el Puig d'en Bassora se dirige hacia Sant Carles, se coge en dirección opuesta y a unos 700 m sale un camino algo más estrecho a la derecha, que lleva directamente a Can Gorg.

Entorno:

En la ladera sur, bien orientada, cerca del paso entre Morna y Es Figueral

Descripción:

En fecha indeterminada (posiblemente en los años 60-70) se encontró en esa finca a raíz de un desmonte agrícola un depósito de cerámicas conteniendo abundantes ánforas y vasos de menores dimensiones. Los hallazgos se dispersaron, y J. Ramon pudo dar a conocer algunas ánforas que estaban en manos de particulares.

Superficie:

Desconocida

44.- CA N'ANDREUET II

VENDA: Morna

T. M.: Santa Eulària des Riu

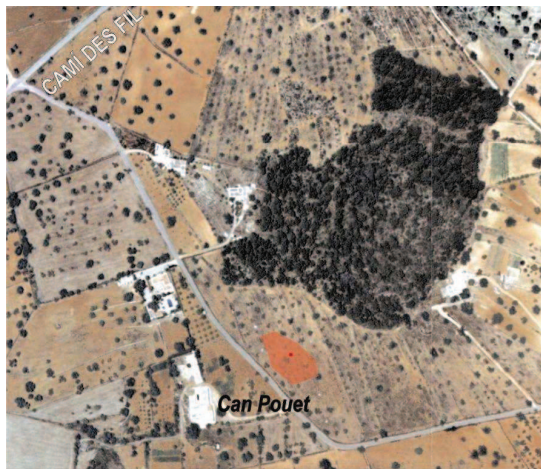

Coordenadas:

x: 375074

y: 4322457

z: 75 m s. n. m.

Tipo:

Hábitat y necrópolis

Acceso:

Por el camino que sale del Camí d'Es Fil hacia Sant Carles, pasando al pie del Puig d'en Basora, a unos 200 m en los terrenos a la izquierda, frente a la casa moderna de Can Pouet.

Entorno:

Terrenos llanos y fértiles de terra rossa

Descripción:

J. Ramon recogió abundante material en superficie y señala la existencia de una necrópolis de cistas hechas con grandes losas naturales, no trabajadas. Dicho autor tuvo acceso a dos piezas completas que reproducimos aquí y que fecha en el s. V d. C.

Superficie:

Desconocida

Cronología:

ss. V-VI d. C.

Inventario de materiales:

Referencia a materiales tardo-romanos y bizantinos, y específicamente a cerámicas Hayes 98 y 103 b, del s. VI d. C

Interpretación:

Hábitat y necrópolis correspondiente, de época tardo-romana, una de las escasas muestras de ocupación de la zona en ese periodo de despoblamiento.

Bibliografía:

Ramon, 1981, 18-20

