

PERE PAU RIPOLLES ALEGRE

# El monetario del Museo Arqueológico de Sagunto

## INTRODUCCION

El presente trabajo tiene como objeto el estudio del interesante monetario del Museo Arqueológico de Sagunto. Está compuesto por noventa y cinco unidades, algunas de gran interés. Aunque algunas han sido publicadas en el boletín *Arse*, por Miguel Vera, la mayoría son inéditas.

Deseo expresar mi agradecimiento al doctor Felipe V. Garín, director del Museo, por haber puesto a nuestra disposición el monetario; a don Facundo Roca, conservador del Museo, y a Vicente Ripollés y Joaquín Salvador, por su ayuda desinteresada.

En lo que se refiere a la metodología seguida, primeramente hemos dividido el monetario en cuatro grupos: ibérico, colonial-romano, romano (republicano e imperial) y el de las monedas frustras. La descripción morfológica comprende el peso, que ha sido obtenido con una balanza de una precisión de  $\pm 0'05$  g.; las dimensiones, diámetro máximo (D. Máx.) y grosor del cospel (G. C.), se han medido con un pie de rey de  $\pm 0'05$  mm. de precisión; la conservación (Cons.) se ha señalado de acuerdo con el desgaste de la pieza, siguiendo la escala en uso: frustra (F.), muy gastada (M. G.), bastante gastada (B. G.), algo gastada (A. G.), sin gastar (S. G.) y

flor de cuño (F. C.); la posición de cuños viene expresada por un numeral que define la posición del reservo sobre una esfera de reloj, teniendo en cuenta que el anverso es siempre ↑ y que el reverso es la saeta grande; de este modo: ↑↑ = 12; ↑→ = 3; ↑↓ = 6; etc. La referencia bibliográfica (Ref.) se da en las monedas en que es posible; se expresa con el nombre del autor o bien con las siglas más habituales y el número que haga referencia a la pieza concreta; en caso de citarse dos obras de un mismo autor, éstas se distinguirán mediante la referencia al año de edición. Cuando cualquier fragmento de leyenda no se pueda leer, se restituirá entre corchetes o bien se pondrán puntos suspensivos, asimismo entre corchetes.

## CATALOGO

### Ibéricas

N.º 1.—AS (lám. 1-1)

A. Busto varonil a la derecha. Delante, un delfín, detrás E. Gráfica de puntos.

R. E ⬠ P P P Σ M

Jinete con lanza. Gráfica de puntos.

Peso: 11'05 g.; D. Máx.: 25'6 mm.; G. C.: 3'1 mm.; Cuño: 1; Cons.: A. G.; Ref.: Vives LV, 2; Ceca: Igualacos.; Epoca: ¿100-80 a. de C.?

N.º 2.—AS (lám. 1-2)

A. Busto varonil. Delante, una mano.

R. Λ M [⬠] P P

Esfinge. Delante, una estrella.

Peso: 13'60 g.; D. Máx.: 28'6 mm.; G. C.: 3'5 mm.; Cuño: 4; Cons.: B. G.; Ref.: Vives LXX, 9; Ceca: Cástulo; Epoca: ¿120-90 a. de C.?

N.º 3.—AS (lám. 1-3)

A. Busto varonil a la derecha. Delante, dos delfines; detrás, uno.

R. < Λ ⚡

Jinete con palma a la derecha. Gráfica de puntos.

Peso: 10'80 g.; D. Máx.: 27'9 mm.; G. C.: 2'9 mm.; Cuño: 6; Cons.: B. G.; Ref.: Vives LXI, 7; Ceca: Celse; Epoca: ¿100-80 a. de C.?

N.º 4.—AS (lám. 1-8)

A. Busto varonil a la derecha. Detrás ; delante, delfín.

R. M E A P < [P]

Jinete a la derecha.

Peso: 19'20 g.; D. Máx.: 29'8 mm.; G. C.: 4'2 mm.; Cuño: 12; Cons.: M. G.; Ref.: Vives LXV, 2; Ceca: Secaisa; Epoca: ¿100-80 a. de C.?

## N.º 5.—AS (lám. 1-4)

A. Busto varonil a la derecha. Delante, dos delfines; detrás, uno. Gráfica de puntos.

R.  $\Lambda \text{P} \Sigma \text{M} \epsilon$

Jinete con palma al hombro. Gráfica de puntos.

Peso: 10'90 g.; D. Máx.: 26'6 mm.; G. C.: 2'7 mm.; Cuño: 6; Cons.: B. G.; Ref.: Vives XXX, 1; Ceca: Lagine; Epoca: ¿100-80 a. de C.?

## N.º 6.—AS (lám. 1-6)

A. Cabeza varonil diademada a la derecha. Detrás, palma.

R.  $\text{M} \text{P} \text{M} \text{Y}$

Jinete con lanza. Gráfica de puntos.

Peso: 11'72 g.; D. Máx.: 27'1 mm.; G. C.: 3'3 mm.; Cuño: 12; Cons.: A. G.; Ref.: Vives XX, 2; Ceca: Saiti; Epoca: ¿120-90 a. de C.?

## N.º 7.—AS (lám. 1-7)

A. Busto varonil a la derecha.

R.  $\uparrow \text{M} \Psi < \zeta < [\text{M}]$

Pegaso a la derecha.

Peso: 10'30 g.; D. Máx.: 28'7 mm.; G. C.: 2'3 mm.; Cuño: 2; Cons.: B. G.; Ceca: Undiscscen; Epoca: ¿120-90 a. de C.?

## N.º 8.—AS (lám. 1-5)

A. Cabeza varonil a la derecha, un poco borradas las facciones de la cara.

R.  $\Lambda \wedge | : | \text{M}$

Debajo de la leyenda, una espiga de trigo. Encima, trazos no identificables.

Peso: 10'50 g.; D. Máx.: 27'9 mm.; G. C.: 3'3 mm.; Cuño: 1; Cons.: B. G.; Ref.: Vives XCVI, 5; Ceca: Obulco.; Epoca: ¿120-90 a. de C.?

## N.º 9.—TRIOBOLO (lám. 2-1)

A. Cabeza galeada de Pallas a la derecha.

R.  $\text{D} \Delta \zeta \text{F} \text{F} \text{X} \Delta$  arriba del toro androsopo. En la mitad derecha y en semicírculo,  $\text{D} \Theta [\text{E} \text{D} \text{N} \text{E} \text{O} \text{E} \text{L} \text{P} \Delta]$

Peso: 2'40 g.; D. Máx.: 14'4 mm.; G. C.: 2'2 mm.; Cuño: 6; Cons.: B. G.; Ref.: Villaronga, 2; Ceca: Arse; Epoca: ¿Después de 212 a. de C.?

## N.º 10.—AS (lám. 2-10)

A. Busto varonil a la izquierda.

R. P Q S E

Jinete con lanza a la derecha; detrás del jinete, una estrella.

Peso: 15'75 g.; D. Máx.: 27 mm.; G. C.: 4'3 mm.; Cuño: 2; Cons.: A. G.; Ref.: Vives XIX, 2; Ceca: Arse; Epoca: ¿100-80 a. de C.?

N.º 11.—CUADRANTE (lám. 2-2)

A. Pecten.

R. P ↑ \ 4

Delfín a la derecha.

Peso: 4'80 g.; D. Máx.: 19'6 mm.; G. C.: 2'65 mm.; Cuño: 1; Cons.: B. G.; Ref.: Vives XIX, 6; Ceca: Arse; Epoca: ¿120-90 a. de C.?

N.º 12.—CUADRANTE (lám. 2-3)

A. Pecten. Gráfica de puntos.

R. Delfín a la derecha; debajo, tres puntos. Gráfica de puntos.

Peso: 3'05 g.; D. Máx.: 16'6 mm.; G. C.: 2'8 mm.; Cuño: 5; Cons.: B. G.; Ref.: Vives XIX, 10; Ceca: Arse; Epoca: ¿120-90 a. de C.?

N.º 13.—CUADRANTE (lám. 2-4)

A. Pecten.

R. Delfín a la derecha.

Peso: 2'35 g.; D. Máx.: 16 mm.; G. C.: 3'1 mm.; Cuño: 3; Cons.: A. G.; Ref.: Villaronga, Clase VIII; Ceca: Arse; Epoca: ¿120-90 a. de C.?

N.º 14.—CUADRANTE (lám. 2-5)

A. Pecten.

R. Delfín a la derecha. Arriba, C. A. P. V., bastante borrado, y debajo, P Q S E y tres puntos.

Peso: 4'05 g.; D. Máx.: 15'8 mm.; G. C.: 3'5 mm.; Cuño: 11; Cons.: A. G.; Ref.: Villaronga, n.º 94; Ceca: Arse; Epoca: ¿120-90 a. de C.?

N.º 15.—CUADRANTE (lám. 2-6)

A. Pecten.

R. Frustró. Sólo se aprecia un fragmento de la gráfica.

Peso: 3'76 g.; D. Máx.: 16'9 mm.; G. C.: 3'3 mm.; Cons.: M. G.; Ceca: Arse (dudosa); Epoca: ¿120-90 a. de C.?

N.º 16. SEXTANTE (lám. 2-7)

A. Pecten.

R. Delfín. Arriba parece vislumbrarse media luna. Gráfica de puntos.

Peso: 2'36 g.; D. Máx.: 13'2 mm.; G. C.: 3'35 mm.; Cuño: 9; Cons.: M. G.; Ceca: Arse; Ref.: Villaronga, 82; Epoca: ¿120-90 a. de C.?

N.º 17. CUADRANTE (lám. 2-8)

A. Pecten.

R. Frustró.

Peso: 2'16 g.; D. Máx.: 16'7 mm.; G. C.: 2'4 mm.; Cons.: M. G.; Ceca: Arse (dudosa); Epoca: ¿120-90 a. de C.?

N.º 18.—CUADRANTE

A. Pecten. Muy borrado.

R. Frustró.

Peso: 3'85 g.; D. Máx.: 16'3 mm.; G. C.: 3'3 mm.; Cons.: M. G.; Ceca: Arse (dudosa); Epoca: ¿120-90 a. de C.?

N.º 19.—CUADRANTE (lám. 2-9)

A. Pecten.

R. Frustró.

Peso: 1'60 g.; D. Máx.: 12'4 mm.; G. C.: 2'7 mm.; Cons.: M. G.; Ceca: Arse (dudosa); Epoca: ¿120-90 a. de C.?

N.º 20.—AS (lám. 2-11)

A. SAG [...] INV

Busto de Pallas a la derecha con casco alado.

R. 

Proa de barco a la derecha; delante, caduceo.

Peso: 19'85 g.; D. Máx.: 29'65 mm.; G. C.: 4'25 mm.; Cuño: 3; Cons.: A. G.; Ref.: Villaronga, n.º 84 c; Ceca: Arse; Epoca: ¿120-90 a. de C.?

N.º 21.—AS (lám. 2-12)

A. Busto a la derecha, muy desgastado.

R. Proa de nave.

Peso: 14 g.; D. Máx.: 28'4 mm.; G. C.: 4 mm.; Cuño: 12; Cons.: M. G.; Ref.: Villaronga, n.º 108 a 110; Ceca: Arse; Epoca: ¿120-90 a. de C.?

N.º 22.—AS (lám. 2-13)

A. Cabeza a la derecha.

B. Proa de nave.

Peso: 20'80 g.; D. Máx.: 30'65 mm.; G. C.: 4 mm.; Cuño: 12; Cons.: M. G.; Ceca: Arse; Epoca: ¿120-90 a. de C.?

### Coloniales romanas

N.º 1.—AS de Tiberio (lám. 3-1)

A. TI. CAESAR DIVI AVG. [F.] AVGV.

Busto desnudo de Tiberio a la derecha. Gráfica de puntos.

R. En el centro, una nave. Arriba y en semicírculo, [L.] SEMP. GEMINO. En el centro, SAG. Abajo y en semicírculo, [L.] VIR.

Resello D. D. Gráfica de puntos.

Peso: 12'80 g.; D. Máx.: 30'1 mm.; G. C.: 2'9 mm.; Cuño: 10; Cons.: B. G.; Ref.: Villaronga, n.º 120; Ceca: Saguntum; Epoca: 14-37 d. de C.

N.º 2.—AS de Tiberio (lám. 3-2)

A. [TI.] CAESAR DIVI AVG. F. AVGVVS.

Cabeza desnuda de Tiberio a la derecha. Gráfica de puntos.

R. En el centro, una nave. Arriba, en semicírculo, [L.] SEMP. GEMINO; en el centro, SAG. Abajo, [L.] VAL. S [VRA] II VAL. [SVRA II] VIR. Resello D. D.

Peso: 10'65 g.; D. Máx.: 28'6 mm.; G. C. 2'6 mm.; Cuño: 2; Cons.: M. G.; Ref.: Villaronga, n.º 113 a; Ceca: Saguntum; Epoca: 17-37 d. de C.

N.º 3.—AS de Tiberio

A. Sólo se aprecia la cabeza desnuda de Tiberio a la derecha.

R. Arriba, en semicírculo, [...] GEMINO. Debajo, L. VAL. SVR [...]. En el centro se halla SAG. y un resello D. D.

Peso: 12'35 g.; D. Máx.: 29'3 mm.; G. C.: 3'25 mm.; Cuño: 6; Cons.: M. G.; Ceca: Saguntum; Epoca: 17-37 d. de C.

N.º 4.—AS DE TIBERIO

A. [...] CAESAR DIVI [...].

Cabeza muy borrada de Tiberio a la derecha.

R. Sólo se aprecia "MI". Gráfica de puntos.

Peso: 11'80 g.; D. Máx.: 29'2 mm.; G. C.: 3'2 mm.; Cons.: M. G.; Ceca: Saguntum; Epoca: 17-37 d. de C.

N.º 5.—AS de Augusto (lám. 3-3)

A. [...] CAESAR DIVI F. AVGVSTVS COS. XIII M. P.

Cabeza laureada de Augusto a la derecha.

R. Toro a derecha. Arriba, N. DOMITI. A la derecha, II VIR., y debajo, POMPEI.

Peso: 10'45 g.; D. Máx.: 26'60 mm.; G. C.: 3'35 mm.; Cuño: 12;

Cons.: B. G.; Ref.: Variante de la Vives CLXI, 8; Ceca: Celsa; Epoca: ¿23-13 d. de C.?

N.º 6.—AS de Augusto (lám. 3-4)

A. Leyenda ilegible.

Cabeza de Augusto a la derecha.

R. Toro a la derecha en el centro. Arriba, [C.] N. DOMITIO; a la derecha, II VIR; a la izquierda, C.V.I. CEL., y debajo, POMPEIO.

Peso: 14'10 g.; D. Máx.: 27'35 mm.; G. C.: 4'1 mm.; Cuño: 8; Cons.: M. G.; Ref.: Variante de la Vives CLXI, 8; Ceca: Celsa; Epoca: ¿23-13 d. de C.?

N.º 7.—AS de Augusto (lám. 3-5)

A. AVGVSTVS DIVI F.

Cabeza laureada de Augusto a la izquierda.

R. Bueyes conducidos por un sacerdote. Arriba y en semicírculo, CAESAR AVGVSTA. Debajo de los bueyes, II VIR, y en segundo plano y formando semicírculo, L. CASSIO C. VALE. FEN.

Peso: 16'90 g.; D. Máx.: 18'6 mm.; G. C.: 4 mm.; Cuño: 3; Cons.: A. G.; Ref.: Gil Farrés, 1951, n.º 16 a 19; Ceca: Caesaraugusta; Epoca: 23-16 a. de C.

N.º 8.—AS (lám. 3-6)

A. Cabeza varonil a la derecha.

R. Cornucopia y haz de rayos.

Peso: 17'75 g.; D. Máx.: 28'4 mm.; G. C.: 4 mm.; Cuño: 6; Cons.: M. G.; Ceca: Valentia; Epoca: ¿120-90 a. de C.?

N.º 9.—AS de Augusto (lám. 3-7)

A. Frustró.

R. [M] VN, dentro de una corona de hojas de encina. Debajo y en semicírculo, TVRIASO.

Peso: 9'25 g.; D. Máx.: 28'9 mm.; G. C.: 2'1 mm.; Ref.: Vives CLV, 7; Cons.: M. G.; Ceca: Turiaso; Epoca: 1 a. de C.

N.º 10.—AS de Augusto (lám. 3-8)

A. AVGVSTVS DIVI [...].

Cabeza de Augusto a la derecha, desnuda.

R. Corona de hojas de encina; dentro, II VIR, y debajo, M. SEMP. TIBERI L.L. [...] RO.

Peso: 10'60 g.; D. Máx.: 27'6 mm.; G. C.: 2'8 mm.; Cuño: 12; Cons.: M. G.; Ref.: Vives CXXXIX, 1; Ceca: BÍlbilis; Epoca: ¿1 a. de C.?

N.º 11.—AS de Augusto (lám. 4-1)

A. IMP. CAESAR AVGVSTVS P.P.

Cabeza de Augusto, desnuda, a la derecha.

R. Toro a la derecha. Arriba, [...] SEMP. BARB[A]; a la derecha, II VIR, y debajo, [...] AV.

Peso: 7'35 g.; D. Máx.: 27'75 mm.; G. C.: 2'55 mm.; Cuño: 4; Cons.: B. G.; Ref.: Ruiz Trapero, n.º 23; Ceca: Calagurris; Epoca: ¿2 a. de C.?

N.º 12.—AS de Augusto (lám. 4-2)

A. AVGVSTVS DIVI F.

Cabeza laureada de Augusto a la derecha.

R. Toro a la derecha. Arriba, MVN; debajo, ERCAVIC[A].

Peso: 11'85 g.; D. Máx.: 26 mm.; G. C.: 3 mm.; Cuño: 4; Cons.: B. G.; Ref.: Vives CLXII, 1; Ceca: Ercavica; Epoca: ¿27 a. de C.?

N.º 13.—AS de Augusto (lám. 4-3)

A. AVGVSTVS DIVI F.

Cabeza de Augusto a la derecha.

R. Toro a la derecha. Arriba, MVN; debajo, ERCAVICA.

Peso: 11'95 g.; D. Máx.: 26'95 mm.; G. C.: 2'9 mm.; Cuño: 3; Cons.: M. G.; Ref.: Vives CLXII, 3; Ceca: Ercavica; Epoca: ¿27 a. de C.?

N.º 14.—AS de Augusto (lám. 4-4)

A. Busto de Augusto y de Agripa opuestos. Arriba, [I]MP., y debajo, [D]IVI[F.]

R. [COL.] NEM.

Cocodrilo a la derecha y palmera. Gráfica de puntos.

Peso: 10'15 g.; D. Máx.: 25'10 mm.; G. C.: 3'25 mm.; Cuño: 3; Cons.: M. G.; Ref.: Sutherland, fig. 231-232; Ceca: Nemausus; Epoca: 27-17 a. de C.

N.º 15.—AS de Augusto (lám. 4-5)

A. Busto de Augusto y Agripa opuestos. Arriba, IMP; debajo, DIVI [F.].

R. COL. [NEM.]

Cocodrilo a la derecha, palmera y laurea.

Peso: 13'20 g.; D. Máx.: 26'2 mm.; G. C.: 4'45 mm.; Cuño: 9; Cons.:



B. G.; Ref.: Sutherland, fig. 231-232; Ceca: Nemausus; Epoca: 27-17 a. de C.

N.º 16.—AS de Augusto (lám. 4-6)

A. Busto de Augusto y Agripa opuestos. Muy desgastados.

R. COL. [NEM.].

No se aprecia nada más.

Peso: 13'10 g.; D. Máx.: 27'2 mm.; G. C.: 4'55 mm.; Cuño: 12; Cons.:

M. G.; Ref.: Sutherland, fig. 231-232; Ceca: Nemausus; Epoca: 27-17 a. de C.

N.º 17.—AS de Augusto (lám. 4-7)

A. Busto de Augusto y Agripa opuestos. Debajo, DIVI F. Gráfica de puntos.

R. Leyenda ilegible. Cocodrilo a la derecha.

Peso: 12'65 g.; D. Máx.: 27'1 mm.; G. C.: 3'6 mm.; Cuño: 6; Cons.:

M. G.; Ref.: Sutherland, fig. 231-232; Ceca: Nemausus; Epoca: 27-17 a. de C.

N.º 18.—AS de Augusto (lám. 5-1)

A. Busto de Augusto y Agripa opuestos. Arriba, [I.]MP.

R. COL. N[EM.].

Cocodrilo a la derecha.

Peso: 11'350 g.; D. Máx.: 25'4 mm.; G. C.: 4'6 mm.; Cuño: 1; Cons.:

M. G.; Ref.: Sutherland, fig. 231-232; Ceca: Nemausus; Epoca: 27-17 a. de C.

N.º 19.—AS de Augusto (lám. 5-2)

A. Frustró.

R. COL. [NEM.].

Cocodrilo a la derecha y palmera.

Peso: 13'20 g.; D. Máx.: 26 mm.; G. C.: 4'6 mm.; Cons.: M. G.; Ref.:

Sutherland, fig. 231-232; Ceca: Nemausus; Epoca: 27-17 a. de C.

N.º 20.—AS de Augusto (lám. 5-3)

A. Frustró.

R. COL. NEM.

Cocodrilo a la derecha, palmera y laurea.

Peso: 15'05 g.; D. Máx.: 28 mm.; G. C.: 4'55 mm.; Cons.: B. G.; Ref.:

Sutherland, fig. 231-232; Ceca: Nemausus; Epoca: 27-17 a. de C.

## Roma

## N.º 1.—DENARIO (lám. 5-4)

A. Cabeza galeada de Roma a la derecha. Gráfica de puntos.

R. Loba a la izquierda. Debajo, en dos líneas, SATRIE/NVS.

Peso: 3'50 g.; D. Máx.: 19'25 mm.; G. C.: 3'35; Cuño: 12; Cons.: B. G.; Ref.: Crawford, n.º 388-1-B; Epoca: 77 a. de C.

## N.º 2.—SESTERCIO de Claudio (lám. 5-5)

A. TI. CLAVDIVS CAE[SAR] AVG. [P.M.TR.P.IMP.].

Busto laureado del emperador a la derecha.

R. SPES AVGVSTA S.C.

Spes avanzando hacia la izquierda, de pie. Gráfica de puntos.

Peso: 16'70 g.; D. Máx.: 36'2 mm.; G. C.: 4'3 mm.; Cuño: 6; Cons.: A. G.; Ref.: B. M. C., 124; Epoca: 41 d. de C.

## N.º 3.—AS de Claudio (lám. 5-6)

A. TI. CLAVDIVS CAESAR AVG. P.M.TR.P. [I]MP.

Busto desnudo del emperador a la izquierda.

R. S.C.

Minerva de pie a la derecha; en la mano derecha lleva un escudo, y en la izquierda, una lanza.

Peso: 7 g.; D. Máx.: 25 mm.; G. C.: 2'6 mm.; Cuño: 12; Cons.: A. G.; Ref.: B. M. C., 149 a 156; Epoca: 41 d. de C.

## N.º 4.—AS de Claudio (lám. 5-7)

A. [TI. CLAV]DIVS CAESAR AVG. P.M.TR.P. [IMP.].

Cabeza desnuda del emperador a la izquierda.

R. S.C.

Minerva de pie a la derecha, con un escudo a la mano derecha.

Peso: 10'95 g.; D. Máx.: 27'15 mm.; G. C.: 3'3 mm.; Cuño: 12; Cons.: B. G.; Ref.: B. M. C., 149; Epoca: 41 d. de C.

## N.º 5.—AS de Claudio (lám. 5-8)

A. [...] SAR AVG. P.M.TR.P. [...].

Cabeza desnuda del emperador a la izquierda. Gráfica de puntos.

R. [...] O [...] AVGVSTI S.C.

Constancia de pie a la izquierda.

Peso: 12'15 g.; D. Máx.: 29'10 mm.; G. C., 3'40 mm.; Cuño: 6; Cons.: B. G.; Ref.: B. M. C., 140; Epoca: 41 d. de C.

N.º 6.—AS de Claudio (lám. 5-9)

A. TI. CLAVDIVS CAESAR AVG. [...].

Busto desnudo del emperador a la izquierda.

R. S.C. El resto de la leyenda, ilegible.

Constancia de pie a la izquierda. Muy desgastado.

Peso: 10'45 g.; D. Máx.: 30'4 mm.; G. C.: 2'9 mm.; Cuño: 7; Cons.: B. G.; Ref.: B. M. C., 140; Epoca: 41 d. de C.

N.º 7.—SESTERCIO de Claudio (lám. 6-1)

A. [...] VS CAESAR AVG [...].

Busto del emperador a la derecha.

R. Corona de laurel; dentro, S.C. Muy desgastado.

Peso: 24'40 g.; D. Máx.: 34'3 mm.; G. C.: 3'7 mm.; Cuño: 12; Cons.: M. G.; Epoca: 41-54 d. de C.

N.º 8.—SESTERCIO de Nerón (lám. 6-2)

A. [...] ERO CAESAR AVG. P. MAX. [...].

Busto laureado del emperador a la izquierda.

R. Leyenda ilegible. Templo de Jano; a ambos lados, S.C.

Peso: 22'65 g.; D. Máx.: 35'70 mm.; G. C.: 3'80 mm.; Cuño: 7; Cons.: B. G.; Epoca: 54-68 d. de C.

N.º 9.—AS de Vitelio (lám. 6-3)

A. A. VITELLIVS [IMP. GERM]AN.

Busto laureado del emperador a la izquierda.

R. FIDES EX[ERCI]TVV[M] S.C.

Dos manos cogidas en señal de amistad.

Peso: 9 g.; D. Máx.: 27'9 mm.; G. C.: 2'2 mm.; Cuño: 11; Cons.: B. G.; Ref.: B. M. C., 103; Epoca: 69 d. de C.

N.º 10.—AS de Vespasiano

A. [...] CAES. VESP. AVG.P.M.T.P. COS. [...].

Cabeza del emperador a la izquierda. Gráfica de puntos.

R. [...] PVBLICA S.C.

Figura femenina de pie.

Peso: 12'30 g.; D. Máx.: 28'2 mm.; G. C. 3'3 mm.; Cuño: 7; Cons.: M. G.; Epoca: 69-79 d. de C.

N.º 11.—AS de Vespasiano (lám. 6-4)

A. IMP. T. CAES. VESP. AVG. P.M.TR.P.COS. VIII.

Busto laureado del emperador a la izquierda. Gráfica de puntos.

- R. PAX AVGVST[I] S.C.  
Paz de pie con ramo de olivo en la mano izquierda y, en la derecha, un caduceo. Gráfica de puntos.  
Peso: 10'05 g.; D. Máx.: 26'45 mm.; G. C.: 3'10 mm.; Cuño: 8; Cons.: A. G.; Epoca: 77-79 d. de C.
- N.º 12.—AS de Vespasiano  
A. IMP. VES[PASIAN] AVG.  
Timón vertical encima de un globo.  
R. P. M. TR. [P. P. P.] COS. V.  
Caduceo. A izquierda y derecha, S. y C.  
Peso: 2'45 g.; D. Máx.: 15'6 mm.; G. C.: 2'4 mm.; Cuño: 2; Cons.: M. G.; Ref.: B. M. C., 706; Epoca: 74 d. de C.
- N.º 13.—DUPONDIO de Domiciano (lám. 6-5)  
A. IMP. CAES. DIVI VESP. F. DOMITIAN. A[VG. P. M.].  
Cabeza radiada del emperador a la derecha. Gráfica de puntos.  
R. TR. P. COS. VI[II DES.] VIII P.P. S.C.  
Figura de pie a la izquierda, con un rayo en la mano izquierda. Gráfica de puntos.  
Peso: 10'75 g.; D. Máx.: 26'1 mm.; G. C.: 2'9 mm.; Cuño: 6; Cons.: B. G.; Ref.: B. M. C., 277; Epoca: 82 d. de C.
- N.º 14.—AS de Nerva (lám. 6-6)  
A. [IMP.] NERVA CAES. AVG. P. M. TR. P. CO S. II P.P.  
Busto laureado del emperador a la derecha.  
R. CONCORDIA [EXER]CITVVM S.C.  
Dos manos en señal de amistad.  
Peso: 10'85 g.; D. Máx.: 28'9 mm.; G. C.: 3'1 mm.; Cuño: 6; Cons.: M. G.; Ref.: B. M. C., 95; Epoca: 96 d. de C.
- N.º 15.—SESTERCIO de Trajano (lám. 7-1)  
A. IMP. CAES. NERVA TRAIAN. AV [G. GERM. P.M.].  
Cabeza del emperador laureada a la derecha.  
R. TR. PO[T.] COS. III P.P. S.C.  
Paz sentada a la izquierda con cornucopia y pátera. Gráfica de puntos.  
Peso: 21'45 g.; D. Máx.: 34'7 mm.; G. C.: 3'6 mm.; Cuño: 7; Cons.: B. G.; Ref.: Cohen, 624; Epoca: 100 d. de C.
- N.º 16.—SESTERCIO de Hadriano (lám. 7-2)  
A. [...] HADRIANVS AVG. [...].

Cabeza laureada del emperador a la derecha. Gráfica de puntos.

R. Ilegible. Figura de pie en el centro.

Peso: 22'25 g.; D. Máx.: 33'7 mm.; G. C.: 3'5 mm.; Cuño: 6; Cons.: M. G.; Epoca: 117-138 d. de C.

N.º 17.—AS DE Hadriano (lám. 6-7)

A. HADRIANVS AVG. GERM. [...].

Cabeza laureada del emperador a la derecha.

R. TR. [...] COS. II P.P. S.C.

Figura femenina de pie a la izquierda.

Peso: 20'65 g.; D. Máx.: 26'2 mm.; G. C.: 3 mm.; Cuño: 6; Cons.: M. G.; Epoca: 118 d. de C.

N.º 18.—AS de Hadriano

A. [...] ADRIANVS [...].

Cabeza laureada del emperador a la derecha.

R. Ilegible. Figura femenina de pie.

Peso: 11'70 g.; D. Máx.: 25'3 mm.; G. C.: 3'6 mm.; Cuño: 6; Cons.: M. G.; Epoca: 117-138 d. de C.

N.º 19.—AS de Hadriano

A. HADRIANVS [...].

Cabeza del emperador a la derecha.

R. Leyenda ilegible. Figura de pie a la izquierda.

Peso: 10 g.; D. Máx.: 27'25 mm.; G. C.: 3'55 mm.; Cuño: 7; Cons.: M. G.; Epoca: 117-138 d. de C.

N.º 20.—AS de Hadriano

A. HADRIANVS [...] TVS.

Cabeza laureada del emperador a la derecha.

R. [...] COS. III [...] C.

Figura de pie.

Peso: 11'16 g.; D. Máx.: 27'10 mm.; G. C. 3'05 mm.; Cuño: 6; Cons.: M. G.; Epoca: 119-138 d. de C.

N.º 21.—AS de Antonino Pío (lám. 7-3)

A. Leyenda ilegible.

Cabeza laureada de Antonino Pío a la derecha.

R. PRIMI / DECEN / NALES / COS. IIII / S.C. En cinco líneas dentro de una corona de laurel.

Peso: 7'65 g.; D. Máx.: 26'8 mm.; G. C. 2'55 mm.; Cuño: 12; Cons.: M. G.; Ref.: Cohen, 675; Epoca: 148.

## N.º 22.—SESTERCIO de Faustina (lám. 7-4)

A. FAVSTINA AVG. [...].

Cabeza de Faustina a la derecha.

R. CONCORDIA AVG. S.C.

Concordia de pie a la izquierda con cornucopia y pátera.

Peso: 22'20 g.; D. Máx.: 32'4 mm.; G. C.: 3'9; Cuño: 6; Cons.: M. G.;

Ref.: Cohen, 47; Epoca: 145-161 d. de C.

## N.º 23.—SESTERCIO de Maximino (lám. 7-5)

A. MAXIMINVS PIVS AVG. GERM.

Cabeza laureada del emperador a la derecha. Gráfica de puntos.

R. PAX AVGVSTI S.C.

Paz de pie a la izquierda con una rama de olivo en la mano izquierda y un largo cetro, transversal, en la derecha. Gráfica de puntos.

Peso: 18'70 g.; D. Máx.: 30'5 mm.; G. C.: 3'85 mm.; Cuño: 12; Cons.:

A. G.; Ref.: Cohen, 38; Epoca: 235-238 d. de C.

## N.º 24.—SESTERCIO de Maximino (lám. 7-6)

A. [MAXI]MINVS PIVS AVG. GERM.

Cabeza laureada del emperador a la derecha.

R. PAX AVGVSTI S.C.

Paz de pie a la izquierda con rama de olivo y cetro transversal.

Peso: 16'95 g.; D. Máx.: 32'3 mm.; G. C.: 4'1 mm.; Cuño: 1; Cons.: B.

G.; Ref.: Cohen, 38; Epoca: 235-238 d. de C.

## N.º 25.—SESTERCIO de Filipo II (lám. 8-1)

A. [M. IVL. PHIL]IPPVS CAES.

Cabeza del emperador a la derecha. Gráfica de puntos.

R. PRINCIPI I[VVEN]T. S.C.

El emperador manteniendo un globo y una lanza. Gráfica de puntos.

Peso: 17'60 g.; D. Máx.: 31'7 mm.; G. C.: 4 mm.; Cuño: 11; Cons.: B.

G.; Ref.: Cohen, 55; Epoca: 247-249 d. de C.

## N.º 26.—AS de Decio (lám. 7-7)

A. IMP. C.M.Q. [TRAIAN]VS DECIVS AVG.

Cabeza laureada del emperador a la derecha.

R. [GEN.] ILLYRI[CI].

Genio de pie a la izquierda con cornucopia y pátera. Gráfica de puntos.

Peso: 19'50 g.; D. Máx.: 28'6 mm.; G. C.: 4'8 mm.; Cuño: 11; Cons.: B. G.; Epoca: 249-251 d. de C.

N.º 27.—ANTONINIANO de Galieno (lám. 8-2)

A. GALLI[EN]VS AVG.

Cabeza radiada del emperador a la derecha.

R. CONSERVAT PIE[TAT].

Galieno de pie con un cetro en la mano derecha y tendiendo la otra a una mujer arrodillada.

Peso: 2'35 g.; D. Máx.: 22'30 mm.; G. C.: 2'55 mm.; Cuño: 1; Cons.: A. G.; Ref.: Cohen, 144; Epoca: 253-268 d. de C.

N.º 28.—FOLLIS de Constancio I (lám. 8-3)

A. CONSTANTIVS NOB. CAES.

Cabeza laureada del emperador a la derecha.

R. [GENIO] POPV[LI ROMANI].

Genio de pie a la izquierda con cornucopia y pátera.

Peso: 8'45 g.; D. Máx.: 25'5 mm.; G. C.: 2'4 mm. Cuño: 5; Cons.: B. G.; Epoca: 293-306 d. de C.

N.º 29.—FOLLIS de Constante II (lám. 8-4)

A. [...]ONSTANS P. [...].

Cabeza diademada del emperador a la derecha.

R. VOT / XX / MVLT / XXX. En tres líneas dentro de una corona de laurel.

Peso: 1'50 g.; D. Máx.: 14'25 mm.; G. C.: 2'1 mm.; Cuño: 6; Cons.: B. G.; Ref.: Cohen, 197; Epoca: 333-350 d. de C.

N.º 30.—FOLLIS de Constancio II (lám. 8-5)

A. D.N. CONSTAN[TIVS P.F. AVG.].

Cabeza diademada del emperador a la derecha.

R. [FEL.] TEMP. REP[ARATIO].

Guerrero de pie a la izquierda con un enemigo a sus pies.

Peso: 2'20 g.; D. Máx.: 15'20 mm.; G. C.: 1'85 mm.; Cuño: 11; Cons.: B. G.; Epoca: 346-361 d. de C.

N.º 31.—FOLLIS de Constancio II (lám. 8-6)

A. D.N. CON[STAN]TIVS P. F. AVG.

Cabeza diademada del emperador a la derecha.

R. [FEL.] TEM[P.] REPARATIO.

Soldado de pie a la izquierda alanceando a un enemigo caído del caballo.

Peso: 1'60 g.; D. Máx.: 18'15 mm.; G. C.: 1'4 mm.; Cuño: 12; Cons.: M. G.; Epoca: 346-361 d. de C.

N.º 32.—FOLLIS de Teodosio (lám. 8-7)

A. [...]SIVS P. F. AVG.

Cabeza diademada del emperador a la derecha.

R. [...] ROMANORVM.

Teodosio de pie, de frente, portando un estandarte y un globo. En el exergo, [...] A.

Peso: 4'95 g.; D. Máx.: 23 mm.; G. C.: 2'10 mm.; Cuño: 6; Cons.: B. G.; Epoca: 379-395 d. de C.

N.º 33.—FOLLIS de Arcadio (lám. 8-8)

A. D.N. ARCADIVS P.F. AVG.

Cabeza diademada del emperador a la derecha.

R. GLORI[A ROMAN]ORVM.

Arcadio de frente portando un estandarte y un globo. En el campo, una estrella. En el exergo, SM[...]A.

Peso: 4'70 g.; D. Máx.: 22 mm.; G. C.: 1'95 mm.; Cuño: 11; Cons.: B. G.; Epoca: 385-408 d. de C.

N.º 34.—FOLLIS de Honorio (lám. 8-9)

A. D.N. HONORIVS P.F. AVG.

Cabeza diademada del emperador a la derecha.

R. GLORIA ROMANORVM.

Honorio de frente con estandarte y globo. En el exergo, SMKT.

Peso: 5'65 g.; D. Máx.: 21'7 mm.; G. C.: 2'4 mm.; Cuño: 6; Cons.: A. G.; Epoca: 393-423 d. de C.



## CONCLUSION

Aunque la cantidad de monedas del Museo no permite extraer gran cantidad de datos, ya que para lo cual se necesitaría un mayor número, sí podemos esbozar y señalar algunos detalles que hubieran podido pasar inadvertidos. Debemos tener en cuenta que estas monedas no provienen de un lugar concreto, aunque sí de una zona relativamente amplia.

El grupo de monedas ibéricas representa el 23'15 % del total; las coloniales-romanas representan el 21'05 %; las romanas, el 35'78 %, y las frustras, el 20 %. En el histograma número 1 podemos observar una semejanza en lo que se refiere al porcentaje de las ibéricas e hispano-romanas, porcentaje que supera el grupo de las romanas. Pensamos que éste no representa una gran cantidad, puesto que la circulación monetaria en esta época fue también mayor.

El histograma número 2 pertenece a las monedas ibéricas, compuesto de 22 unidades; en él es patente el grado de predominio de la ceca de Arse con un porcentaje del 63'63 % del total, frente a 8 ejemplares pertenecientes cada uno a una ceca distinta, representando cada ceca el 4'54 %.

Las coloniales-romanas, representadas en el histograma número 3, suman un total de 20 unidades, revelando un hecho bastante sorprendente. El 35 % del total de las monedas de este grupo pertenece a Nemausus, mientras que Saguntum tan sólo posee el 20 %. De las restantes siete cecas, cinco están sólo representadas con una unidad y dos con dos unidades.

El auge y posterior decadencia de Saguntum parece apreciarse en el histograma número 4. En este observamos que, de un total de 33 unidades, 13 pertenecen al siglo I, representando un 39'99 %; 8 pertenecen al siglo II, representando un 24'24 %; 5 pertenecen al siglo III, representando un 15'15 %; 6, al siglo IV, con un 18'18 %, y una unidad al siglo V con un 3'03 %. En conclusión apreciamos una tendencia decreciente a partir del siglo I hasta el siglo IV y un brusco descenso del siglo IV al V.

Es interesante comprobar la inexistencia de monedas de Roma anteriores a Claudio, lo que indica que eran las monedas de ceca colonial romana las que circulaban por Sagunto. La proporción de monedas por año es de 0'35 en Augusto, de 0'17 en Tiberio y nula en Calígula, lo que confirma la tendencia a la desaparición de las acuñaciones coloniales durante su reinado. Esta proporción sube a 0'42 con Claudio, lo que significa que fue la moneda acuñada por este emperador en Roma la que sustituyó, al menos en Sagunto, a las acuñaciones coloniales. Sin entrar en el pro-

blema del final de las acuñaciones coloniales (Martín Almagro: *Nuevo ejemplo de la contramarca S.I. sobre un as de Segóbriga*, en prensa), ya que no es éste el lugar oportuno, sí que es de interés señalar este dato, que deberá confirmarse en futuras investigaciones en otros numarios locales.

Como piezas de particular interés destacamos en primer lugar una moneda de Obulco (Vives, XCVI, 5) sobre la que se ha acuñado un ejemplar de Acinipo (¿Vives, CV, 15?). En segundo lugar, un Triobolo de Arse, cuyo anverso se halla en muy buen estado de conservación, que debe de sumarse a los escasos ejemplares que se conocen. (Villaronga). Y, por último, una variante del tipo que clasifica Vives (CLXI, 8), perteneciente a la ceca de Celsa (número 6 de las coloniales-romanas).

#### BIBLIOGRAFIA

- Beltrán Martínez, A. (1950): *Curso de Numismática*, t. I, Cartagena.
- Cohen, H. (1955): *Description Historique des Monnaies frappées sous l'Empire Romain*, 8 vols., Graz.
- Crawford, M. H. (1974): *Roman Republican Coinage*, Cambridge University Press, 2 vols., Cambridge.
- Delgado, A. (1871, 1873, 1876; facsímil, 1975): *Nuevo método de clasificación de las medallas autónomas de España*, Sevilla.
- Gil Farrés, O. (1951): "La ceca de la colonia Caesarea Augusta", *Ampurias*, XIII, Barcelona.
- Gil Farrés, O. (1966): *La Moneda Hispánica en la Edad Antigua*, Madrid.
- Guadan, A. M. (1969): *Numismática ibérica e ibero-romana*, Instituto Español de Arqueología del C. S. I. C., Madrid.
- Mattingly, H. (1976): *Coins of the Roman Empire in the British Museum*, London. I, *Augustus to Vitellius*; II, *Vespasian to Domitian*; III, *Nerva to Hadrian*.
- Ruiz Trapero, M. (1968): *Las acuñaciones hispano-romanas de Calagurris*, Instituto Antonio Agustín de Numismática del C. S. I. C., Barcelona.
- Sutherland, C. H. V. (1974): *Monnaies Romaines*, Fribourg.
- Villaronga Garriga, L. (1967): *Las monedas de Arse-Saguntum*, Instituto Antonio Agustín de Numismática del C. S. I. C., Madrid.
- Vives y Escudero, A. (1926): *La Moneda Hispánica*, Madrid.

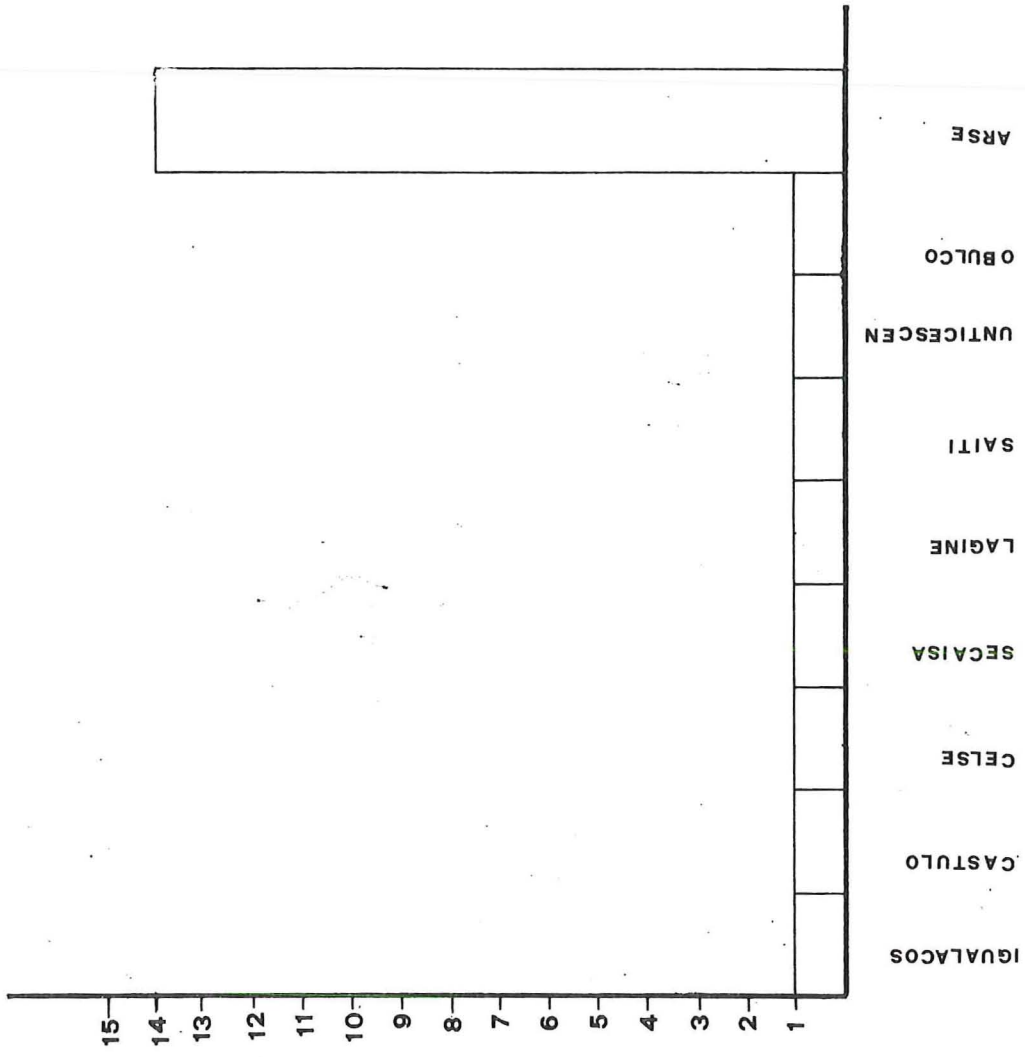

Fig. 2.—Cecas ibéricas.

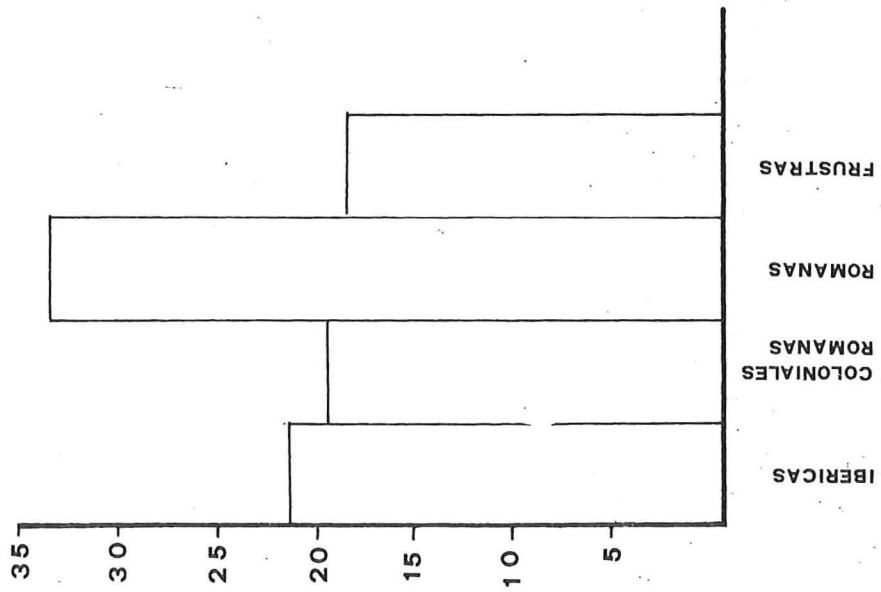

Fig. 1.—Conjunto total de monedas.

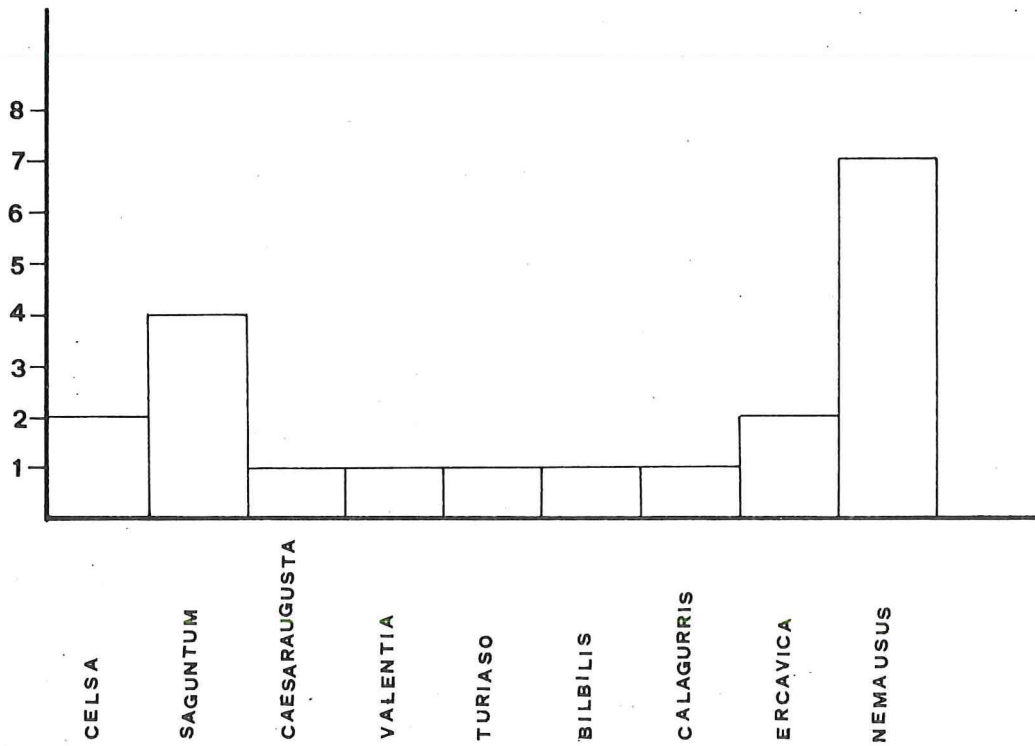

Fig. 3.—Cecas coloniales-romanas.

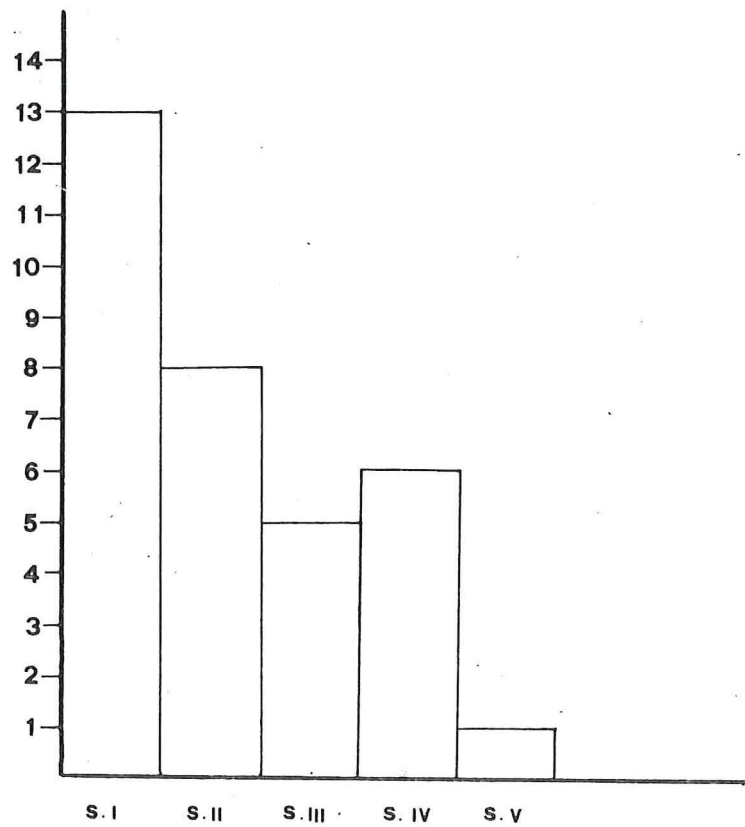
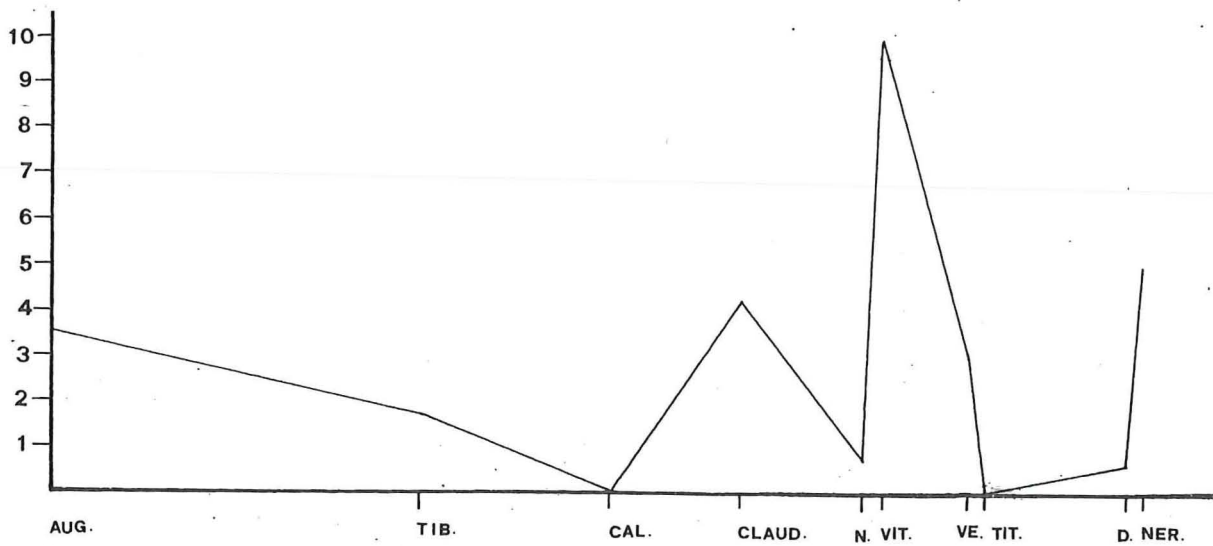

Fig. 4.—Monedas romanas.



CIRCULACION MONETARIA EN SAGUNTO DURANTE EL SIGLO I.

Fig. 5.—Circulación monetaria durante el siglo I.

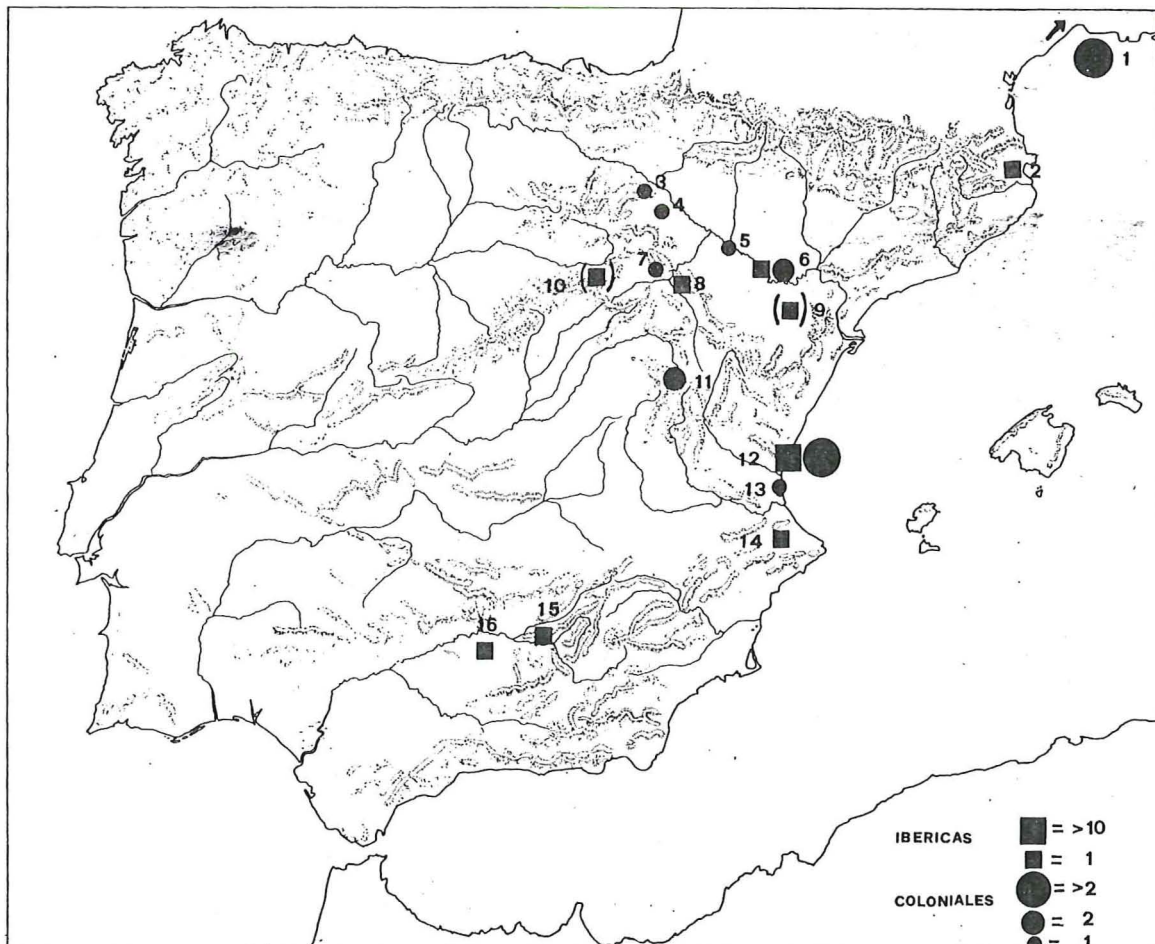

Fig. 6.—Dispersión geográfica de las cecas ibéricas y coloniales-romanas: 1, Ne-mausus; 2, Unticescen; 3, Calagurris; 4, Turiaso; 5, Caesar Augusta; 6, Celse; 7, Bílbilis; 8, Secaia; 9, Lagine; 10, Igualacos; 11, Ercávica; 12, Arse-Saguntum; 13, Valentia; 14, Saiti; 15, Cástulo; 16, Obulco.



Monedas ibéricas.



Monedas ibéricas de Arse



Monedas coloniales-romanas.



LAMINA IV



Monedas coloniales-romanas.



Monedas coloniales-romanas.

LAMINA VI

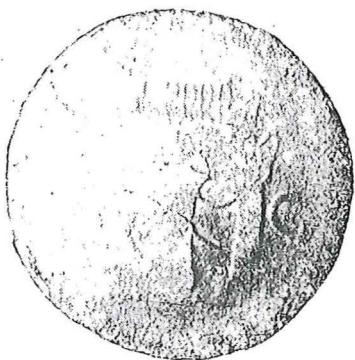
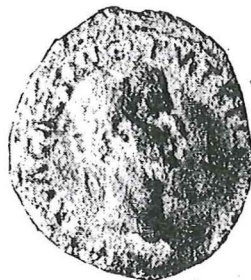
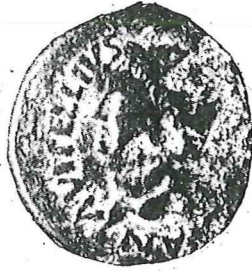

Monedas coloniales-romanas y romanas.

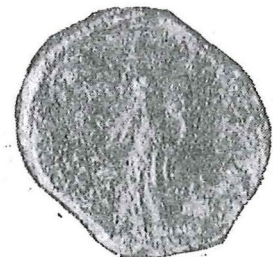
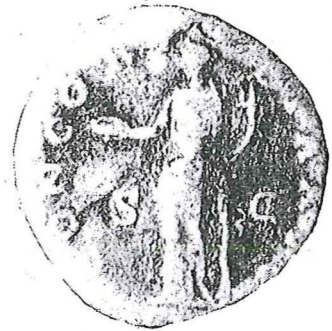
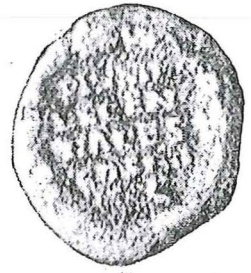
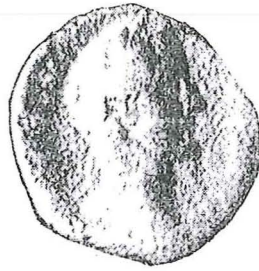
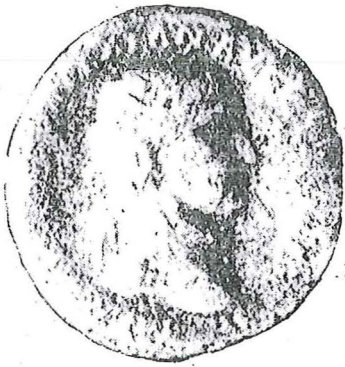

Monedas romanas.

LAMINA VIII

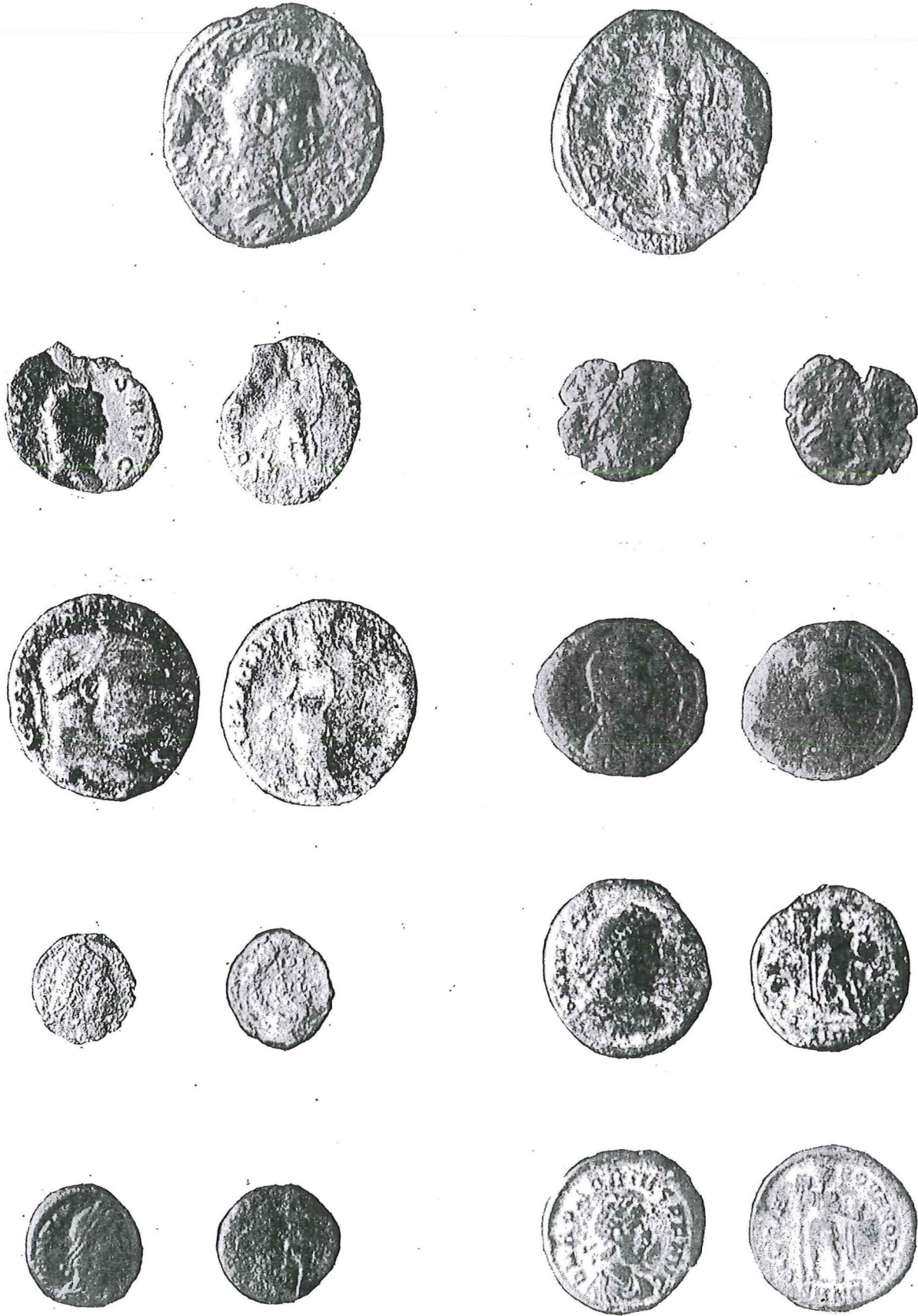

Monedas romanas.